

Le de **Guide** Destination





Bienvenue dans le Pays de Valois

L'équipe de l'Office de Tourisme vous présente son « *Guide de destination* ». Vous y trouverez les lieux à visiter et explorer, les activités à découvrir pour profiter de votre séjour mais aussi les produits phares à déguster. En famille, entre amis ou en couple, les

partenaires touristiques du territoire vous accueillent pour un séjour fort en émotions. Notre équipe se tient à votre disposition afin de vous conseiller sur votre séjour dans le Pays de Valois.

au sommaire...



PARCOURIR
le Pays de Valois



**ORGANISER
UN WEEK-END**
en Valois



**PRÉPARER
SON SÉJOUR**
en Valois

Situé aux portes de l'Île-de-France et bordé par les forêts de Compiègne, de Retz et d'Ermenonville, le Pays de Valois se caractérise par la richesse de son patrimoine et la diversité de ses paysages.



Édito



Chers visiteurs valoisien et d'ailleurs, Riche d'un passé historique qui donna plus de 12 rois à la France, d'un patrimoine tant architectural que naturel fait de châteaux et donjons, de vallées et forêts, d'abbayes ou chapelles somptueuses, le Pays de Valois vous surprendra ! Des jardins et parcs remarquables aux carrières qui encore aujourd'hui fournissent la rénovation de Notre Dame de Paris, en passant par les lieux insolites ponctués d'espaces de randonnées immenses, ou en s'évadant dans le premier parc d'attractions historique de France... Le Pays de Valois se parcourt avec curiosité. Nous vous invitons à partager avec nous des moments de découverte, de détente, de dégustation des produits locaux et faire vivre notre belle devise : Valois émoi.

Didier Doucet,
Président de la Communauté de Communes du Pays de Valois

INSCRIVEZ-VOUS À LA NEWSLETTER
DE L'OFFICE DE TOURISME DU PAYS DE VALOIS
AFIN DE DÉCOUVRIR LES NOUVEAUTÉS
DU TERRITOIRE, LES IDÉES SORTIES ET L'AGENDA
DES ÉVÈNEMENTS.



SAISIR SON
ADRESSE EMAIL



SCANNEZ-MOI !

Ce document touristique ne constitue pas un document contractuel. Bien que vérifiées, certaines informations peuvent être erronées ou incomplètes. De nouvelles activités ou prestataires touristiques peuvent voir le jour au fil de l'année. La responsabilité de l'Office de Tourisme et de la Communauté de Communes du Pays de Valois ne saurait être engagée pour toutes erreurs ou omissions.



*Parcourez le Pays de Valois, son patrimoine
et ses paysages variés ! À pied, à vélo ou à
cheval, partez à la découverte des trésors du
Valois. Visitez, explorez, profitez et dégustez
en Pays de Valois !*

Parc ouvrir

le Pays de Valois

Le Musée de l'archerie et du Valois

Cet établissement atypique regroupe des collections labellisées « Musée de France » dans un édifice protégé au titre des Monuments historiques. Situé au sein d'une demeure seigneuriale remarquable, le musée se distingue par ses thématiques uniques. Il abrite depuis 1949 la plus grande collection publique d'Europe consacrée à l'archerie. Celle-ci y est évoquée dans toute sa diversité, que ce soit à travers de sa riche histoire ou des multiples usages de l'arc dans le monde. Le musée est aussi le conservatoire d'œuvres d'art sacré témoignant de l'histoire du Valois, notamment au travers d'une collection de sculptures déposées par les communes de la région, et datées de la fin du XIII^e siècle au XX^e siècle.



© Musée de l'archerie et du Valois



Il était une fois Valois...

Le château actuel est le résultat de la réunion de deux corps de bâtiment : le corps de logis d'une part et les chapelles superposées de Saint-Aubin et Sainte-Marie. Reliés autrefois par une simple passerelle de bois, un corps de bâtiment intermédiaire a été construit au XVI^e pour faciliter les circulations entre les deux. La porte à double vantaux située à son rez-de-chaussée est ornée de clous portant les initiales H et M qui renverraient à Henri IV et Marguerite de Valois.



© Christian Schryve

Parole d'expert



Marion Roux
Directrice du Musée de l'archerie et du Valois

« Le musée a vocation à s'adresser à tous les publics en mettant en valeur le château et les collections. Expositions, spectacles, conférences, ateliers famille et jeune public, rendez-vous européens, événements singuliers rythment la saison d'ouverture. La programmation, riche et diversifiée, offre de multiples occasions de découvrir ce patrimoine sous un angle sans cesse renouvelé. Plus qu'un pôle de conservation, il s'agit d'un véritable lieu de vie et d'étonnement en plein cœur du Valois. »



© Musée de l'archerie et du Valois

INFOS PRATIQUES

Le Musée de l'archerie et du Valois

Rue Gustave Chopinet, 60800 Crépy-en-Valois

Tél : 03 44 59 21 97

Mail : musee@crepyenvalois.fr

www.musee-archerie-valois.fr

Tarif plein : 5€ / Tarif réduit : 2.50€

Ouverture entre 14h et 18h tous les jours sauf le mardi
Fermeture du musée du 11 novembre au soir au dernier week-end de mars.

Visiter en Valois - 9



8 - Visiter en Valois

Le Donjon de Vez



Haut-lieu de l'histoire du Valois, berceau originel des rois de France, le Donjon de Vez est un site patrimonial exceptionnel qui fait dialoguer le Moyen-Âge et l'art contemporain. Dominant la Vallée de l'Automne, cet ancien château fort du XIV^e siècle a été édifié entre 1390 et 1410 par Jean de Vez.

À partir de 1890, la restauration du Donjon est entamée et influencée par Eugène Viollet-le-Duc. En 1904, le château est classé au titre des Monuments historiques. Le Donjon de Vez constitue le bijou de la Vallée de l'Automne et un incontournable du Pays de Valois : magnifié par les créations de grands artistes

contemporains, le donjon est aussi incontournable pour ses jardins classés remarquables, ponctués par une quinzaine d'œuvres monumentales. En visite libre ou visite accompagnée, découvrez le Donjon de Vez et son histoire.

Il était une fois Valois...

On raconte qu'en 1430, Jeanne d'Arc accourt à Vez pour protéger le territoire, menacée par le Duc de Bourgogne. Elle y séjourne quelques jours avant d'être arrêtée par les Bourguignons qui la livrent aux Anglais.

INFOS PRATIQUES

Le Donjon de Vez

3 bis rue de la Croix Rebours, 60117 Vez

Tél : 03 60 47 06 34

Mail : donjondevez@donjondevez.com

www.donjondevez.com

Ouverture estivale

Tarif : 10 €

parole d'expert



Francis Briest Propriétaire du Donjon de Vez

Au Donjon de Vez, l'art contemporain se mesure de façon magistrale aux vestiges, aux ruines, aux pierres et aux ors du passé. Ici, les œuvres exposées luttent à armes égales dans cet édifice chargé d'histoire où l'architecture trouve son complément dans la sculpture. Lorsque le soleil traverse les verrières de la chapelle, les vitraux de Daniel Buren, qui se reflètent au sol, font jaillir la lumière. Avec le néon de Morellet, greffé dans la cheminée en ruine, arc de cercle, symbolisant l'entente entre le ciel et la lune. Le jardin du paysagiste Pascal Cribier, est une interprétation contemporaine de l'iconographie médiévale (jardin clos, banquette enherbée, mille fleurs, rosaces, iris, inséré dans des carrés en fer, non perspective...). Tous les artistes ont compris la nature profonde de ce donjon que leurs créations ont rendu plus fantastique encore.

Visiter en Valois - 11

Le Domaine de Chaalis et le Musée Jacquemart André

Aux portes du Pays de Valois et au cœur de la forêt d'Ermenonville, le domaine de Chaalis a été sélectionné pour participer au premier tour des votes du Monument Préféré des Français en 2022. L'abbaye cistercienne de Chaalis fut fondée par Louis VI par une charte du 10 janvier 1137. À partir de 1850, l'Abbaye royale de Chaalis est aménagée tel un château après la Révolution et est profondément restaurée par sa protectrice, Madame de Vetry. En 1902, Nélie Jacquemart fait l'acquisition de l'Abbaye royale

de Chaalis. À sa mort, celle-ci cède l'ensemble de ses propriétés à l'Institut de France qui, depuis plus d'un siècle, restaure et met en valeur ce domaine, un lieu d'émerveillement. Ce site unique se démarque par ces nombreux points d'intérêts tels que l'Abbaye cistercienne, la chapelle Sainte-Marie, le Musée Jacquemart-Andrée de Chaalis, son parc, la roseraie mais aussi les nombreux événements familiaux organisés toute l'année.



Parole d'expert



Simon Le Bœuf
Responsable du Développement

« Le domaine de Chaalis est une destination de choix pour les amateurs de patrimoine, d'art et d'histoire. De cette ancienne abbaye royale fondée au XII^e siècle subsistent encore les ruines de l'église et du cloître gothiques, la chapelle et son exceptionnel décor de fresques de la Renaissance et l'imposant bâtiment conventuel du XVIII^e siècle. Un musée dédié à Jean-Jacques Rousseau et une roseraie, classée « Jardin remarquable », complètent aujourd'hui cet ensemble. »



Il était une fois
Valois...

Nélie Jacquemart avait, avant sa mort, pour ambition d'exposer sa collection d'œuvres d'art comme en témoigne les vitrines installées et un extrait de son testament : « J'espère qu'elles serviront aux études de ceux qui se dévouent à l'art et à son histoire ».

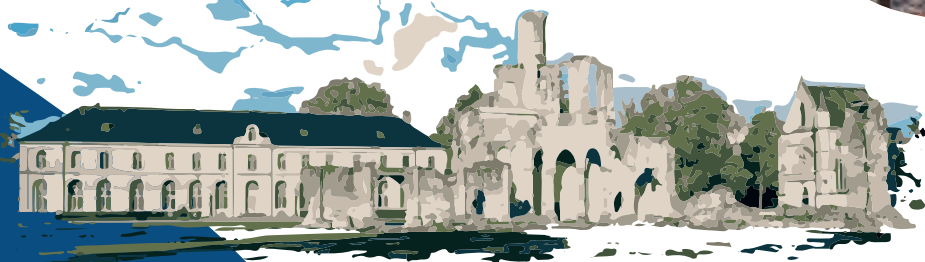

INFOS PRATIQUES
Musée Jacquemart André
Domaine de Chaalis 60300 – Fontaine-Chaalis

Tél : 03 44 54 04 02

Mail : accueil@chaalis.fr

www.domainedechaalis.fr

Tarif plein individuel : 10 €

Le site Gallo-romain de Champlieu

Le site archéologique de Champlieu connu dans les écrits depuis le XVI^e siècle comme camp romain fut découvert en 1857, lors de fouilles menées par Eugène Viollet-le-Duc puis Albert Roucy. Ce site, daté du II^e siècle après J.-C., était alors une partie du centre monumental d'une agglomération secondaire antique composée d'un temple, d'un théâtre et de thermes. Le théâtre antique est soutenu par un mur d'environ cinq mètres de haut consolidés par trente contreforts.

Sa restauration au XIX^e siècle en fait le seul monument du site encore en élévation.

Cette découverte s'explique par la position stratégique sur un plateau dominant la Vallée de l'Automne.



Il était une fois Valois...

« Dans l'Antiquité, Champlieu est l'agglomération la plus occidentale du territoire des Suessions, peuple gaulois de Gaule belge. Elle se situe sur un plateau, dominant la vallée de l'Automne, à la limite du territoire des Bellovaques à l'Est et des Sulbanectes au Sud. »

Source Oise le Département

Depuis 2019, une installation permet aux visiteurs de découvrir le lieu à l'aide d'un outil numérique de visite mis en place par le Conseil départemental des Jeunes et le Service départemental d'archéologie de l'Oise. Il permet, lors de la visite du site de Champlieu, d'accéder à des informations par l'intermédiaire de QR codes sur des poteaux placés devant chaque monument. Une partie des collections issues des fouilles archéologiques menées sur le site gallo-romain de Champlieu est conservée et présentée au public au Musée Antoine Vivenel situé à Compiègne.



INFOS PRATIQUES

Le site gallo-romain de Champlieu

Hameau de Champlieu, 60129 Orrouy

Tél : 03 44 10 72 20

Mail : SDA.contact@oise.fr

www.champlieu.oise.fr

Accès libre



Les carrières du Pays de Valois

La carrière du Chemin de Vez et le puits à Daubin

La Carrière du Chemin de Vez a été ouverte en 1895 par Fréjus Daubin. En avant-garde du village d'Éméville, le Treuil à manège du Puits à Daubin fut foncé en premier avec son trou d'homme. En 1913, l'entreprise Civet Pommier et Compagnie rachète la Carrière et creuse la descenderie depuis la route vers le Puits à Daubin. L'extraction se terminera au début de la décennie 1960. Plus tard, la

carrière fut utilisée pour le fonçage d'endives ; celle-ci ayant une température trop froide pour la culture des champignons. Aujourd'hui, l'association « Roches & Carrières » veille à la sauvegarde de cette carrière, à la protection des chauves-souris et à conserver la mémoire des carrières et des carriers de la haute Vallée de l'Automne en organisant des visites guidées.

INFOS PRATIQUES

Carrière du Chemin de Vez et Puits à Daubin

Rue de Bonneuil-en-Valois, 60123 Éméville

Tél : 03 44 88 82 80 - Mail : guy.launay4@wanadoo.fr

www.rochester-carrieres.fr

Visites organisées sur réservation uniquement

Parole d'expert



Guy Launay

Président de l'association Roches & Carrières

« Dans la Vallée des Pierres du Valois, outre sa biodiversité et sa riche géologie, la carrière du Chemin de Vez ce fut d'abord le Puits à Daubin avec un treuil à manège qui était le plus puissant de France. Il était mû par trois chevaux et pouvait remonter des blocs de pierre de quinze tonnes. Découvrir ce lieu, c'est se plonger dans la vie des carriers, leur histoire et celle de la carrière. L'association « Roches et Carrières » a d'ailleurs réalisé un document technique illustré et proposé à la vente afin de transmettre ce savoir et ce morceau de l'Histoire. »

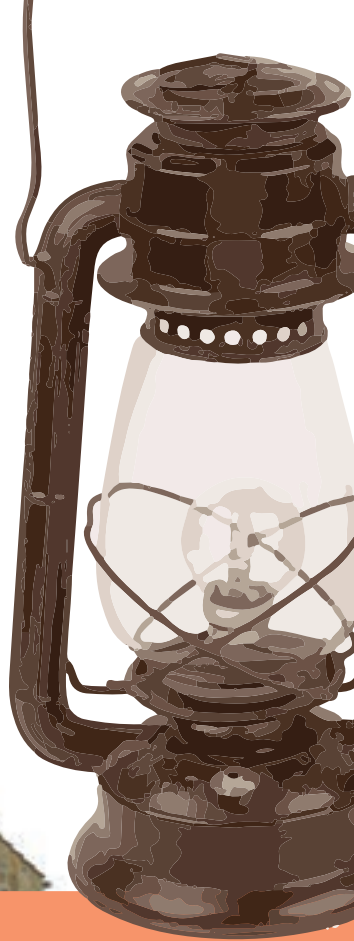

La carrière Sarazin

La Carrière Sarazin située à Éméville est une ancienne carrière de pierres souterraine, abandonnée depuis les années 1920. Celle-ci reprend vie depuis 2004 grâce à la création de l'association « Carrières Patrimoine » par des passionnés de l'Histoire de l'extraction de la pierre. Aujourd'hui, il est possible de suivre sous terre une démonstration de ce patrimoine constitué de wagonnets, plaques tournantes, treuils et d'outils d'extraction (aiguilles et lances) grâce à une visite guidée.

INFOS PRATIQUES

La carrière Sarazin

D50 Le Treuil d'Éméville, 60123 Éméville

Tél : 06 31 97 23 63

Mail : carrieres.patrimoine@free.fr

www.carrierespatrioine.wordpress.com

Visites organisées sur réservation uniquement - Parking libre et gratuit



Centre historique de Crépy-en-Valois



Le cœur de la ville de Crépy-en-Valois, aussi appelé ville médiévale, cache de nombreux secrets et trésors accumulés au fil des années. Ces rues pavées furent le théâtre d'une histoire riche qui débuta au Moyen-Âge et qui se poursuivit au cours de la guerre de Cent Ans, notamment grâce au passage de Jeanne d'Arc, à la Révolution Française ou pendant les

guerres mondiales. Au milieu de la route qui amène Paris aux Flandres, Crépy-en-Valois se trouve être un carrefour dont le rayonnement en fait une ville puissante notamment au XIII^e siècle. La cité des Valois a légué son nom à une dynastie royale, entre 1328 et 1528 et pendant près de 250 ans, treize rois de France ont porté le nom de Valois.

INFOS PRATIQUES

L'office de Tourisme vous propose des visites guidées de la ville médiévale pour les groupes à partir de 5 personnes.

Réservation par tél : 03 44 59 03 97

Ou par mail : contact@valois-tourisme.com

Tarif plein individuel : 6 € / personne

Il était une fois Valois...

On raconte que lors d'une nuit de 1588, alors que la cité de Crépy-en-Valois dormait, Henri de Navarre et son armée décidèrent d'assiéger la ville. Cependant ils tombèrent nez à nez avec des cochons, qui, effrayés, poussèrent des cris qui auraient permis aux habitants de se réveiller et de faire face à cette attaque. Afin de montrer leur reconnaissance aux cochons, la ville décida jusqu'en 1793 de ne plus manger de porc. Aujourd'hui, les cochons sont mis à l'honneur chaque année, le dernier week-end d'août à l'occasion de la Fête des cochons de Crépy ; une manifestation médiévale.

Parole d'expert



Mathilde Bastard de Crisnay
Guide-Conférencière

« Les ruelles du centre historique constituent le lieu idéal pour une flânerie. Visiter le centre historique de Crépy-en-Valois, c'est vivre un dépaysement historique : les façades sculptées aux architectures variées et les marmousets accompagnent votre déambulation. Vivez la découverte et l'émerveillement à travers les anecdotes liées à l'histoire de la ville. Profitez d'un point de vue unique sur la Vallée de l'Automne depuis les remparts proche de l'Abbaye Saint-Arnoul. Et n'oubliez pas de vous arrêter un instant afin d'admirer, la maison des quatre saisons, mon lieu préféré de la ville médiévale. »



Village romantique d'Ermenonville



Situé dans le Valois, le village d'Ermenonville est un village chargé de légendes, de philosophie et d'histoires. La commune est célèbre pour être un paisible lieu de villégiature, mais durant tout le Moyen-Âge, Ermenonville est une place fortifiée reconnue. À l'origine, les Bouteiller choisissent de fortifier Ermenonville pour contrôler l'important axe commercial entre Senlis et Meaux qu'ils tentent de développer. Cette route serpente alors sur une étroite bande de

marécage à la lisière de la forêt d'Ermenonville. L'église, dont la construction originelle date du XII^e siècle, ainsi que le célèbre Château d'Ermenonville, rythment le village. Les façades des maisons et des anciens commerces, animaient également la rue principale. L'histoire de la commune est intimement liée à celle de son château. Dans le village, trône également une statue de Jean-Jacques Rousseau, érigée en 1908, qu'il est possible d'admirer au détour d'une flânerie.



Il était une fois Valois...

On raconte qu'un Ermenonvillois aurait placé dans les fondations de la statue située au cœur du village un os de Jean-Jacques Rousseau qui aurait été dérobé lors de son transfert au Panthéon après la Révolution.

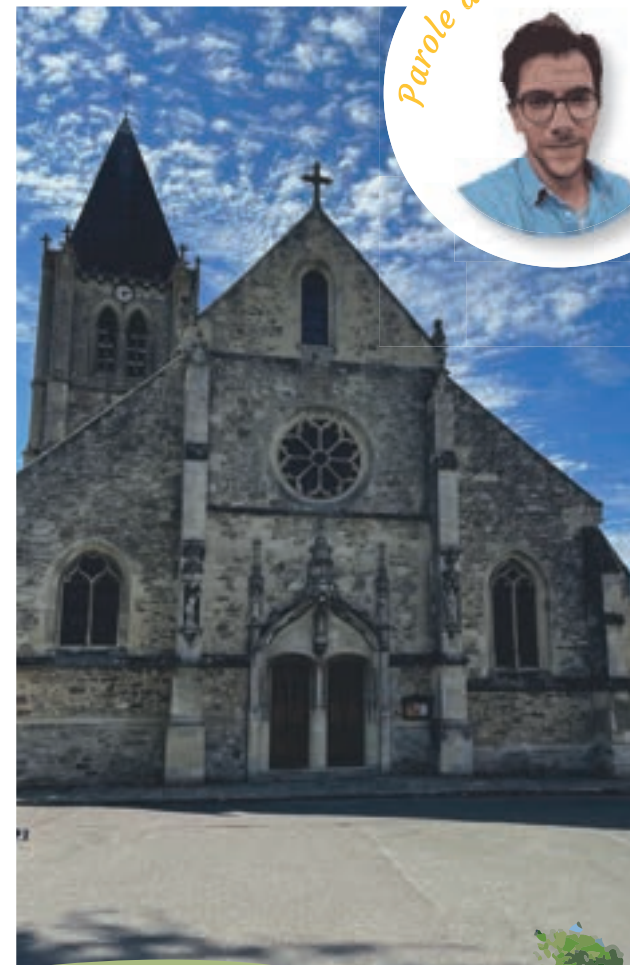

Parole d'expert



Raphaël WILD
Animateur de l'architecture et du patrimoine Pays d'Art et d'Histoire de Senlis à Ermenonville

« Différentes grandes familles jouent un rôle majeur dans l'histoire d'Ermenonville et de son domaine : les Bouteiller de Senlis, la famille de Vic, René de Girardin et ses successeurs. Enfin, la famille Radziwill a eu une influence considérable jusqu'au début du XX^e siècle, celle-ci est encore bien perceptible dans l'espace public de la commune. On doit également citer Jean Richard qui fait rentrer Ermenonville et le territoire dans la société des loisirs, célèbre pour avoir incarné pendant vingt ans le commissaire Maigret à la télévision. Il développe un zoo à Ermenonville au milieu des années 1950 avant de créer la Mer de Sable en 1963, premier parc d'attraction français. »

Le Château d'Ermenonville



Cet hôtel-restaurant situé au cœur du village d'Ermenonville, face au Parc Jean-Jacques Rousseau allie parfaitement le confort et l'ambiance bucolique. L'architecture du château reprend les canons

d'esthétisme du Siècle des Lumières. Ouvert toute l'année, le château et son parc de dix-sept hectares sont le lieu idéal pour apprécier le calme à proximité de la forêt.

INFOS PRATIQUES

Rue René de Girardin, 60950 Ermenonville

Tél : 03 44 54 00 26

Mail : reception@domainechateauermenonville.com

www.domainechateauermenonville.com

Chambre de 2 à 4 personnes

Tarif : à partir de 90€ / nuit



Voie Verte du Pays de Valois



La Voie Verte du Pays de Valois est une voie enrobée de trois mètres de large suivant l'ancien tracé du chemin de fer entre Ormoy-Villers et Mareuil-sur-Ourcq. Inaugurée en 2017, elle comporte quatre entrées avec parkings (Rouville, Boissy-Lévignen, Betz, Mareuil-sur-Ourcq).

C'est l'endroit parfait pour profiter d'une balade, à pied, à vélo ou à cheval en toute tranquillité mais aussi d'un moment convivial autour d'un pique-nique grâce aux tables qui ont été installées !

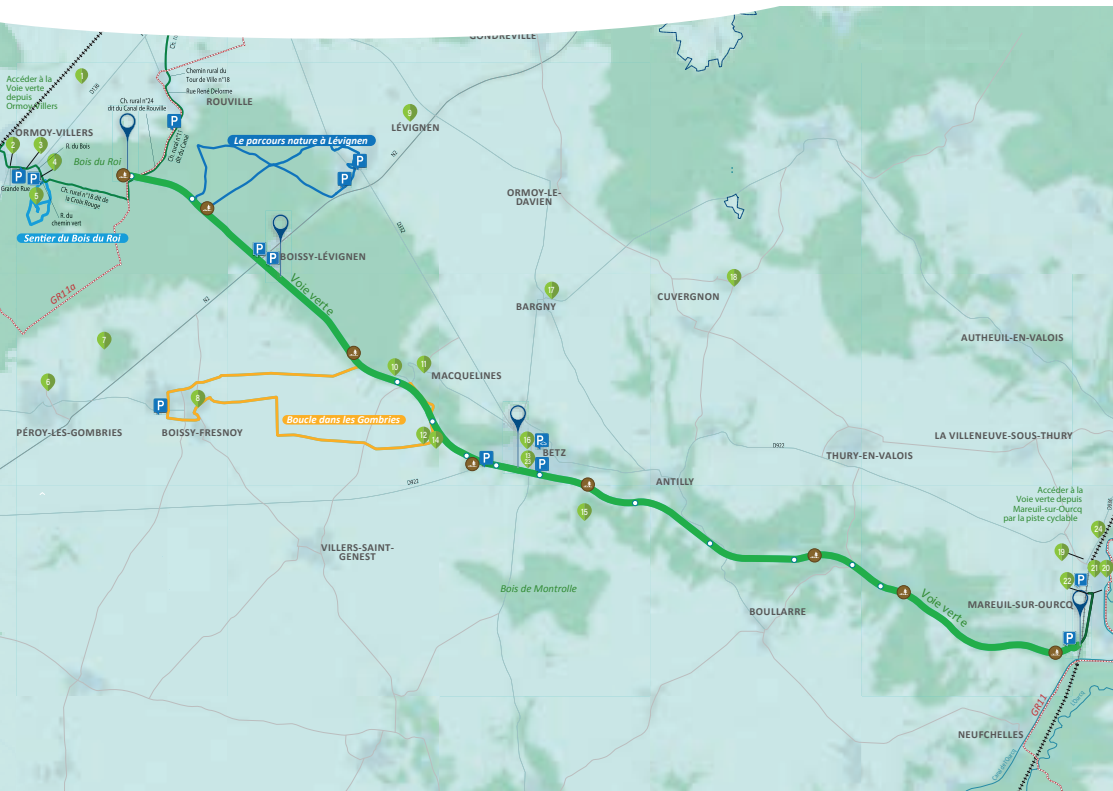

Producteurs de blés du Pays de Valois, les propriétaires de la ferme du Bois Milon, désireux d'exploiter les matières premières produites à la Ferme, ont lancé leur propre marque de sablés sucrés et salés : Les P'tits Sab(l)etz ! Située au bord de la Voie Verte, la biscuiterie accueille les visiteurs le mercredi, le vendredi et le samedi après-midi, de 15h à 18h30.

Les P'tits Sab(l)etz



INFOS PRATIQUES

Les P'tits Sab(l)etz
La Ferme du Bois Milon,
3 rue du Bois Milon 60620 Betz
Tél : 06 81 10 42 87
Mail : fermedeboismilon@free.fr



Roolette's sur la Voie Verte

Partir à la découverte du territoire grâce à des solutions de mobilité douce c'est ce que propose Roolette's, un tout nouveau service de location de trottinettes et vélos électriques dans le Pays de Valois et sur la Voie Verte !

INFOS PRATIQUES

Roolette's
Service de location de trottinettes et vélos électriques
Tél : 06 49 27 48 07
Mail : contact@roolettes.fr
www.roolettes.fr

La Bodégare

Situé dans le bâtiment de l'ancienne gare de Betz, ce restaurant vous accueille au bord de la Voie Verte pour un repas en toute simplicité et/ou une pause gourmande lors de votre exploration de la Voie Verte.



INFOS PRATIQUES

6 rue du Bois Milon, 60620 Betz
Tél : 03 44 87 62 98
Mail : labodegare60620@gmail.com

Randonnées en Valois

Aux confins de l'Oise et aux portes de l'Île-de-France, bordé par les forêts de Compiègne, de Retz et d'Ermenonville, le Pays de Valois vous accueille. Au rythme de la marche, ce territoire propose onze randonnées pédestres soit plus de 110 kilomètres pour apprécier sa diversité de panoramas, hameaux et ses traditions. Le Valois est ainsi constitué de paysages naturels variés à parcourir à votre rythme pour se ressourcer au contact d'une nature préservée, surprenante et inattendue.

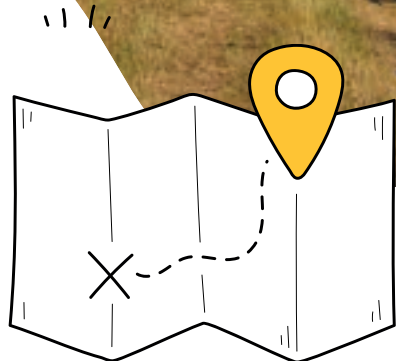

Au Nord, le long de l'Automne, plusieurs circuits permettent de découvrir la vallée de l'Automne où surgissent autant de clochers d'Églises et de chapelles.

Plus au Sud, découvrez six autres randonnées qui permettent les découvertes de la Grivette, de la Nonette et de la diversité des reliefs et des villages authentiques.

Randonner en Valois permet ainsi de s'oxygéner et de contempler des paysages et des milieux variés dans lesquels la faune et la flore sont préservées.



Retrouvez les détails, itinéraires et GPX des randonnées sur notre site :

www.valois-tourisme.com



Vallée de l'Automne

La Vallée de l'Automne doit son nom à la rivière qui traverse le plateau du Valois : celle-ci prend naissance près de Villers-Cotterêts et rejoint l'Oise en amont de Verberie. De part la composition de ses sols, la vallée permet la culture de la vigne qui connaît son apogée au Moyen-Âge, ainsi que celle du chanvre. Une attraction économique qui évolue au cours des siècles et qui explique la présence de nombreux villages.

La singularité de la Vallée de l'Automne reste la présence de nombreuses églises, plus communément appelées « les 35 clochers ». Celles-ci contribuent au charme du paysage. La plupart d'entre-elles furent construites au cours du XII^e siècle. Un patrimoine religieux qui se voit complété par un patrimoine naturel riche des nombreuses espèces végétales et animales qui y résident.



Abbaye du lieu restauré

Cette abbaye, située à Bonneuil-en-Valois, est un ancien monastère fondé en 1131. À la Révolution française, l'abbaye est vendue en tant que bien national ; il reste alors six moines sur place. Elle est par la suite successivement transformée en féculerie, en entrepôt et en ferme. En 1964, une association de sauvegarde se crée. L'une des caractéristiques de cette abbaye, est la magnifique rosace du XVI^e siècle qui orne sa façade.

INFOS PRATIQUES

D32 entre Vez et Le Berval

Tél : 06 10 05 10 48

Mail : lieurestaure.patrimoine@gmail.com



Crédit photo : AssoLieuRestauré



Abbatiale de Morienvall

Classée par la première liste des Monuments Historiques, en 1840, l'abbatiale de Morienvall est un exemple privilégié de l'histoire de l'architecture romane. Abbaye Royale à l'histoire millénaire, elle accueille les reliques de Saint Annobert, évêque et martyr.

INFOS PRATIQUES

6 place de l'église, 60127 Morienvall
L'Office de tourisme vous propose des visites guidées de l'Abbaye pour les groupes à partir de 5 personnes.

Réservation par tél : 03 44 59 03 97

ou par mail : contact@valois-tourisme.com

Tarif plein individuel : 6 € / personne

Re Pause Pieds du Four D'en Haut

Cette maison d'hôtes située dans le hameau du Four d'en haut, à quelques kilomètres de Morienvall accueille les visiteurs depuis 2021. En famille ou en couple, deux chambres avec salles de bain privatives entièrement rénovées sont

proposées par les hôtes. Les extérieurs et le jardin arborés sont propices à une parenthèse au vert proche de sentiers de randonnés. Maxime et Isabelle proposent également leur table d'hôtes pour un repas convivial.

INFOS PRATIQUES

1 rue du Four – 60127 Morienvall

2 à 4 personnes

Tél : 07 84 14 96 36

Mail : rppfourdenhaut@gmail.com

www.rppfourdenhaut.com

Tarif : à partir de 60€ / nuit



Le Parc Jean-Jacques Rousseau

Le Parc Jean-Jacques Rousseau fut nommé ainsi, au XX^e siècle, en hommage au philosophe qui y passa les derniers moments de sa vie et y fut inhumé, sur l'île des Peupliers, entre 1778 et 1794. Le cénotaphe est resté à Ermenonville après le transfert des cendres de Rousseau au Panthéon, en 1794. L'île devient un lieu de pèlerinage intellectuel très important en Europe. C'est à partir de 1763, et durant plus de dix ans, que le Marquis de Girardin

entreprit le façonnage des paysages autour du Château d'Ermenonville. Il y a un modèle de jardin unique, tourné autour de «l'expérience du promeneur» composé de «tableaux». Situé à Ermenonville, le Parc Jean-Jacques Rousseau accueille le public entre avril et octobre. Le parc est classé «Espace Naturel Sensible» en 2019, il abrite une

flore locale et une faune sauvage, qu'une gestion différenciée menée par le Département de l'Oise (propriétaire du Parc depuis 1985) vise à préserver et à enrichir.



François Ducardonnet
Responsable du Parc Jean-Jacques Rousseau

« Le Parc Jean-Jacques Rousseau peut être parcouru de bien des façons. Il est à la fois un lieu de bien-être, un espace de convivialité, un terrain pédagogique, le cadre d'animations festives... Deux postures, celle de l'esthète et celle du naturaliste, permettent de découvrir son patrimoine caractéristique de manière juste et sans prérequis. Héritier de la culture des lumières, il s'offrira de manière privilégiée à celles et ceux qui, s'y déplaçant librement, sauront se rendre disponibles aux rencontres sensibles. Espace Naturel Sensible du Département, il abrite également des centaines d'espèces, communes ou rares, qu'un regard observateur, curieux des milieux et des espèces de l'Oise, saura remarquer. »

INFOS PRATIQUES

Le Parc Jean-Jacques Rousseau
1 rue René de Girardin
60950 Ermenonville
Tél : 03 44 06 60 60
Mail : contactenvironnement@oise.fr
Entrée gratuite

Il était une fois Valois...

On raconte que le nombre de fabriques, ces arbres, stèles, rochers portant des inscriptions qui ornent le Parc, furent bien plus nombreuses qu'aujourd'hui. Au début des années 1920, le prince Léon Radziwiłł aurait eu le projet de rebâtir les fabriques dites «disparues». On ignore la raison pour laquelle il n'a pas mené à terme ce projet avant sa disparition en 1927.



Parc de Géresme



Le Parc de Géresme, ancienne propriété du Duc d'Orléans, a été acquis par la ville de Crépy-en-Valois en 1974. Ce parc de vingt-et-un hectares est ouvert au public depuis 1978. Il s'agit d'un lieu de promenade, de détente et d'observation de la faune et de la flore. Le Parc de Géresme a été consacré refuge pour la biodiversité par la Ligue pour la protection des oiseaux (LPO). On peut y croiser dans des enclos, des chèvres et des daims.

La rivière offre un habitat idéal pour les cygnes, colverts, oies et poissons. Le soir venu, les écureuils, renards, hérons et grenouilles profitent du parc et c'est avec curiosité que l'on peut retrouver leurs traces dans les chemins. Balade sportive ou pique-nique familial, ce parc est un véritable écrin de verdure en centre-ville.



INFOS PRATIQUES

Entrée avenue de l'Europe
60800 Crépy-en-Valois
Tél : 03 44 59 44 44
www.crepyenvalois.fr
Accès libre

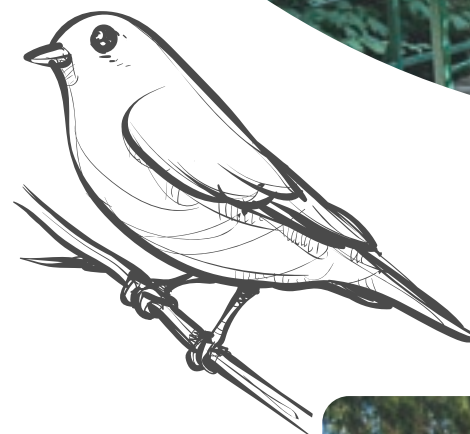

Bella Crêpe

La Bella Crêpe est un foodbike qui transporte de la gourmandise et propose des douceurs de manière itinérante grâce à un petit vélo dans le Pays de Valois.

INFOS PRATIQUES

Calendrier de présence disponible
sur leur page Facebook
Tél : 06 17 44 52 05
Mail : labellacrepe@gmail.com



Escape Forest



Escape Forest est un escape game unique en France où la forêt devient le terrain de jeu des aventuriers. L'objectif des joueurs est de s'échapper de la forêt en partant sur les traces d'une ancienne expédition et retrouver un trésor très convoité mais jamais découvert. Pour cela, les joueurs doivent faire preuve de solidarité et d'ingéniosité afin de franchir les nombreuses épreuves durant les vingt heures du jeu. Parcours du combattant, jeu de piste en forêt, énigmes, cuisine et veillée autour du feu de camp, jeu de nuit sont au programme.

INFOS PRATIQUES

Escape Forest
4 chemin des Gendarmes
60620 Rosoy en Multien
Tél : 03 44 87 35 90
Mail : contact@escapeforest.com
www.escapeforest.com
Tarif : à partir de 175€ par aventurier



Les Meules de Luc

Découvrir la région de manière insolite et originale au guidon de mythiques « 103 Peugeot », c'est ce que propose Luc Daussy. Les « Meules » sont des deux-roues idéals pour une découverte pittoresque du territoire : du Pays de Valois à la forêt de Compiègne, mais aussi la forêt de Retz en passant par la Vallée de l'Automne. De mai à octobre, Luc accompagne les visiteurs afin de leur faire découvrir les lieux incontournables et mémorables du Valois, tout en partageant ses riches connaissances du territoire. Plus qu'une simple balade, partagez un véritable moment de convivialité.



Crédit photo : studiopayol

INFOS PRATIQUES

Les Meules de Luc - 52B, rue du Général Estienne 60129 Orrouy
Tél : 06 18 99 96 73 - Mail : Laceriseraie-orrouy@sfr.fr
www.gite-laceriseraie-oise.com
Tarif : 60€ la demi-journée / personne



Le Bois de Rosoy

Cet hébergement insolite, géré par les créateurs de l'Escape Forest, Axelle et Victor, se trouve à Rosoy-en-Multien. Il propose une expérience unique : passer la nuit dans des cabanes cocoon ou chalets avec jacuzzi privatif au cœur d'un bois privé. Les amoureux de la nature ou les curieux d'une expérience unique seront comblés par ce lieu.

INFOS PRATIQUES

Bois de Rosoy
4 chemin des Gendarmes
60620 Rosoy en Multien
Tél : 03 44 87 35 90
Mail : accueil@leboisderosoy.com
www.leboisderosoy.com
2 à 4 personnes
Tarif : à partir de 185€ /nuit avec petit-déjeuner

32 - Profiter en Valois

La Ceriseraie

Ce gîte rural, ancienne grange de 300m², situé à Orrouy, accueille les visiteurs depuis 2014. En famille ou entre amis, cinq chambres confortables et soigneusement aménagées ainsi que trois salles d'eau pour une capacité maximale de douze personnes sont proposées. Un jardin clos privatif arboré d'arbres fruitiers vous invite à la détente : aire de jeux, barbecue, table de pique-nique, salon de jardin, terrasse ainsi qu'un patio naturel.



INFOS PRATIQUES

52B, rue du Général Estienne
60129 Orrouy
Tél : 06 18 99 96 73
Mail : Laceriseraie-orrouy@sfr.fr
www.gite-laceriseraie-oise.com

Profiter en Valois - 33

La Maison du Canoë

Découvrir le Pays de Valois au fil de l'eau grâce à une sortie en canoë ou en drakkar, c'est ce que vous propose l'association ActiLoisir grâce à un service de location. Promenade sportive ou familiale sur le canal ou la rivière, chaque visiteur pourra opter pour l'option la plus adaptée à son envie et son niveau. Après un temps d'explication, la balade se fait en autonomie sur l'eau, ce qui permet à chacun de profiter des paysages paisibles et variés du Valois, à son rythme. Pour un moment de déconnexion totale, il est possible d'embarquer son pique-nique, pour une pause gourmande au bord de l'eau.



INFOS PRATIQUES

Actiloisirs
La Maison du canoë
74 rue Principale - 60890 Varinfroy
Tél : 06 14 72 93 49
Mail : actiloisirs77@gmail.com
www.actiloisirs.e-monsite.com
Tarif : à partir de 15€ / personne



Centre aquatique du Valois

Le Centre Aquatique du Valois, situé au cœur de Crépy-en-Valois, est composé d'un bassin sportif de 25 mètres, d'un bassin ludique, d'un toboggan et d'un espace de jeux avec pataugeoires. Vous retrouverez une piscine complètement couverte et chauffée pour le plus grand plaisir de tous. Pour diversifier les plaisirs, les installations sportives sont complétées d'un espace fitness et d'un espace bien-être équipé de deux saunas, d'un hammam et d'un spa. Profitez d'un moment de détente et d'amusement, été comme hiver, en famille ou entre amis, grâce aux événements thématiques organisés toute l'année.



INFOS PRATIQUES

Centre Aquatique du Valois
Av. des Erables - 60800 Crépy-en-Valois
Tél : 03 44 59 11 30
www.centreaquatiqueduvalois.fr
Tarif : entrée aquatique adulte extérieur au Valois : 6,15 € / enfant extérieur : 5,10 €
Entrée aquatique adulte habitant du Valois : 5,10 € / enfant habitant du Valois : 4,10 €

Crédit photo : @Equalia

La Mer de sable

Dans un cadre naturel exceptionnel pour l'évasion, la Mer de sable est un parc à thèmes de 45 hectares situé au cœur de la Forêt d'Ermenonville. Les familles y vivront des émotions fortes et revivront l'aventure des pionniers par la découverte de trois univers : « Le désert de l'Arizona » avec sa dune, « Le canyon du Colorado » sur la conquête de l'Ouest et « La vallée du Mississippi » avec son monde exotique. Ces univers, les spectacles et la vingtaine d'attractions proposées plongent le visiteur dans un cadre unique qui ravira petits et grands enfants.



INFOS PRATIQUES

La Mer de Sable
Route nationale 330 - 60950 Ermenonville
Tél : 03 44 54 00 96
Mail : contact@merdesable.fr
www.merdesable.fr
Tarif : à partir de 22€ /personne



Activités de plein air



Le Pays de Valois se positionne comme une destination nature aux paysages variés permettant la pratique de nombreuses activités de plein air. Profiter d'un grand air et des espaces naturels pour se ressourcer et en ressentir les bien faits, de la forêt d'Ermenonville au bois du Rois en passant par l'Automne.

• Centre équestre et poney club de Nanteuil

11 rue Beauregard,
60440 Nanteuil-le-Haudouin
- Balade pour enfant (30 minutes)
Tarif à partir de 10€
- Balade accompagnée 1h minimum 2 personnes / **Tarif de 45€ par personne**
Tél : 03 44 88 00 18 / 06 33 75 73 45
Mail : joliebrise@wanadoo.fr
www.poneyclubdenanteuil.ffe.fr

• Ferme équestre du Petit Villers

11 Chem. du Chenet, 60800 Osmoy-Villers
Balade de découverte de la forêt à la Voie Verte
Tarif à partir de 10€
Tél : 06 14 01 32 65 / 09 67 22 11 97
Mail : poneyclubdupetitvillers@orange.fr
www.fermedupetitvillers.fr

• Centre équestre de la Fertille

La Fertille, 60440 Boissy-Fresnoy
Baptême enfant et balade de 1h30 pour 2 personnes
Tarif à partir de 40€/personne et 15€ pour les enfants
Tél : 03 44 87 29 42 / 06 29 95 48 66
Mail : touatjerome1@gmail.com

• Association équestre Le Ranch de la Vallée du Puits

3 rue de la Montagne,
60800 Fresnoy-le-Luat
Balade en attelage d'environ 1h
Tarif à partir de 120€ (7 personnes)
Tél : 06 20 52 05 62
Mail : delafontaine.g@hotmail.fr

Retrouvez l'ensemble des centres équestres sur www.valois-tourisme.com



Spyralia, bain de forêt

Dans la Vallée de l'Automne, en forêt de Retz ou de Compiègne, Julia propose une expérience sensorielle immersive de reconnexion à soi, à l'autre et à la nature pour un esprit clair et un corps détendu : les bains de forêt. Ces séances de sylvothérapie sont le meilleur moyen de se détendre, se ressourcer puis se réenergiser en pleine nature pour découvrir sa beauté, ses merveilles et enfin, se retrouver seul ou à plusieurs.

INFOS PRATIQUES

Tarif à partir de 35€
Tél. : 07 55 64 15 88 - Mail : julia.elpuma@gmail.com
Julia-el-puma.com



Producteurs du Pays de Valois



Le Pays de Valois est un territoire riche de ses produits de qualité, réalisés et cultivés par des passionnés. Ils vous accueillent dans leurs fermes, brasseries et ateliers pour vous faire découvrir leur savoir-faire. Retrouvez leurs produits dans les commerces de détails, marchés, distributeurs automatiques et chez les restaurateurs du territoire.



Miellerie des Chaoux

De la récolte à l'étiquetage, tout est produit de manière traditionnelle à la Miellerie des Chaoux. En plus du miel, Asmaa et son mari Mathieu, transforment leur matière première en produits gourmands de qualité tels que des bonbons et des gâteaux à découvrir lors de marchés et dans certaines grandes surfaces.



INFOS PRATIQUES

20 rue du château, 60117 Vauciennes
Tél : 06 70 01 61 13 - Mail : mielleriedeschoux@gmail.com

Vergers de Sennevières

Créés en 1951, les vergers de Sennevières se sont implantés dans le Valois sur des terres de limons riches et profonds. Aujourd'hui, c'est quatre mille tonnes de pommes et de poires produites chaque année, sur quatre vingt dix hectares.

INFOS PRATIQUES

35 rue des Roches - 60440 Chèvreville
Tél : 03 44 88 32 06
Mail : vergersdesennevieres@orange.



Brasserie DS

La Brasserie DS est une micro brasserie lancée en 2021 par deux amis, Paul et Benoît-Pierre. Leur gamme est constituée de six bières, de la blonde à la stout.

INFOS PRATIQUES

2 Rue Nicolas Appert
60117 Russy-Bémont
Tél : 06 64 90 39 81
Mail : contact@brasseriesds.fr
www.brasseriesds.fr



Crédit photo : brasserieDS

Pomme de terre du Valois



Producteurs de pommes de terre depuis 2017, Antoine et son équipe sélectionnent les variétés qui s'adaptent le mieux au terroir et proposent leurs produits à la vente via des distributeurs automatiques.

INFOS PRATIQUES

3 rue de l'église - 60620 Villers-Saint-Genest
Tél : 06 72 70 61 10 - Mail : contact@lespommesdeterreduvalois.fr
Lespommesdeterreduvalois.fr

Retrouvez toutes les informations sur les producteurs du Pays de Valois sur notre site www.valois-tourisme.com

Situé à une heure de Paris et accessible en voiture ou en train, le Pays de Valois se révèle comme la destination idéale pour un week-end au vert. En famille, en couple ou entre amis, les nombreuses activités ludiques et culturelles sauront ravir les amoureux de la nature et les visiteurs en quête d'aventure et d'émerveillement.

A photograph of a couple holding hands, seen from behind, standing in a courtyard in front of a large, ornate chateau. The chateau has a grey roof with several chimneys and dormer windows. The courtyard is enclosed by a black wrought-iron fence. The scene is set in a sunny, clear day.

Organiser un week-end

en Valois

En famille

Un week-end en famille à l'horizon ? Le Pays de Valois vous tend les bras pour profiter d'un moment privilégié en famille entre nature et amusement à proximité de l'Île-de-France ! Éric, Élise, Éliott et Antonin nous font le récit de leur week-end sur le territoire.

Jour 1 : Une journée à la Mer de Sable

Nous avons décidé de démarrer notre week-end par l'une des activités phares du Pays de Valois pour les enfants : le parc d'attractions « La Mer de Sable » situé à Ermenonville. Les enfants étaient très heureux de découvrir le parc et de profiter de ses nouveautés. Pour résumer cette journée : des cow-boys, des indiens, et beaucoup de rires ! En repartant, nous avons dîné à la Crêperie du parc à Ermenonville; un repas gourmand bien mérité après une journée de liesse. Nous avons ensuite passé la nuit au « Jardins de Jeanne » à Ève, à quelques kilomètres, dans une maison originale ronde et en bois qui a enchanté parents et enfants. Dépaysement garanti !

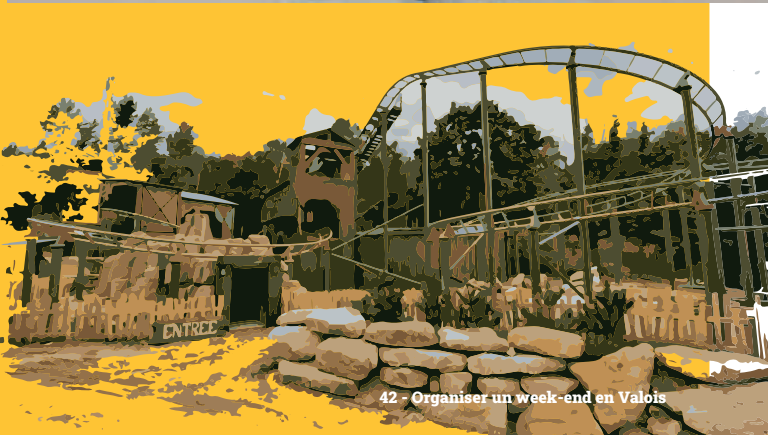

42 - Organiser un week-end en Valois

Jour 2 : Découverte du Valois, de la Voie Verte au Musée de l'archerie

Pour cette deuxième journée de découverte du Pays de Valois, nous avons décidé de nous octroyer du temps et de nous retrouver en explorant la Voie Verte. Au programme, des activités ludiques pour surprendre les enfants : sur place, nous avons loué des trottinettes et un vélo électrique afin de profiter de cet aménagement de dix-huit kilomètres. Après une petite heure d'effort ... voici venu le temps du réconfort ! Nous nous sommes arrêtés

sur une des nombreuses aires de pique-nique qui jalonnent la Voie Verte. Nous avions au préalable fait le plein de produits locaux afin de découvrir le terroir du Valois. Verdict : un délice ! N'hésitez pas à vous rendre au magasin « La Réserve » à Crépy-en-Valois pour faire le plein de bonnes choses. Pour clôturer le séjour, nous nous sommes rendus au cœur de la cité des Valois, pour admirer son cœur historique.



Curieux, nous avons passé les portes de l'ancien château des seigneurs de Crépy-Nanteuil, devenu le Musée de l'archerie et du Valois. Les enfants étaient ravis d'en apprendre plus sur les différents arcs et coutumes liés à l'archerie. Pour résumer, un week-end en Valois qui nous a permis de savourer le bonheur d'être en famille !



Retrouvez toutes les adresses de l'article sur notre site : www.valois-tourisme.com

En couple

Le Pays de Valois, situé aux portes de l'Île-de-France constitue une véritable parenthèse de ressourcement, idéale pour un week-end romantique loin de l'agitation du quotidien.

Laissez-vous embarquer pour un week-end propice aux retrouvailles entre nature et patrimoine : Mathilde et Quentin nous racontent leur échappée valoisienne.

Jour 1 : Visite de Crépy-en-Valois et nuit dans les arbres

Nous avons débuté notre week-end romantique par la découverte du centre historique de Crépy-en-Valois, celui-ci est composé de jolies ruelles et façades qui font le charme de l'ancienne capitale du Valois. Nous avons eu un coup de cœur pour le point de vue sur la Vallée de l'Automne depuis l'Abbaye Saint-Arnoul.

À midi, nous avons déjeuné dans le cadre chaleureux d'un bar à tapas en plein centre-ville : L'Ambroisie. Une adresse que l'on recommandera ! Après le repas, nous nous sommes

baladés non-loin de là, au Parc de Géresme : un lieu de promenade, de détente et d'observation qui s'étend sur vingt-et-un hectares en plein cœur de la ville. Une belle sortie nature à deux.

Après ce moment de déconnexion, nous avons pris la route direction Rosoy-en-Multien afin de rejoindre notre logement insolite du jour, une cabane perchée au « Bois de Rosoy ». Nous avons pu profiter de la sérénité du lieu grâce à notre terrasse privative et au jacuzzi jusqu'à la tombée de la nuit.



Jour 2 : Balade romantique et brunch royal

Après un moment hors du temps dans notre cabane et un réveil la tête dans les arbres. Nous avons démarré notre dimanche par la découverte d'Ermenonville, petit village romantique, et de ses rues chargées d'histoire. Nous avons flâné dans le parc Jean-Jacques Rousseau : un parc paysager ouvert au public, un lieu poétique où règne calme et douceur. À quelques pas du

parc, nous nous sommes rendus au Château d'Ermenonville, situé au cœur du village pour savourer un brunch royal - bien nommé. Enfin, nous ne pouvions quitter le Valois historique sans visiter le Domaine de Chaalis, une parenthèse sensorielle aux portes du Valois. Pour conclure, ce fut une échappée à deux, entre tendresse et poésie au cœur du Valois.



Retrouvez toutes les adresses de l'article sur notre site : www.valois-tourisme.com

Entre amis

Le Pays de Valois, situé à une heure de la région parisienne et proche de l'aéroport Charles de Gaulle, est un territoire propice aux retrouvailles amicales, aux échappées grandeurs nature et aux micro-aventures ! Charly, Lara, Mathilde, Sofiane et Alexia ont profité des activités du territoire lors de leur week-end, ils nous racontent.



Jour 1 : Evasion sportive du cheval au canoë



Nous avons démarré notre week-end par une découverte nature du Bois du Roy et de la Voie Verte. Nous avons décidé de faire cette découverte à dos de cheval, accompagnés par le centre équestre du Petit Villers. Cette expédition démarre par un passage en forêt à travers des chemins boisés : reconnexion

à la nature assurée ! Après une vingtaine de minutes, nous sommes arrivés sur la Voie Verte du Pays de Valois où nous avons parcouru quelques kilomètres, l'occasion idéale pour bavarder et rattraper le temps perdu. Après un excellent déjeuner à Crépy-en-Valois, chez « Maison M », direction Varinfroy pour

une activité nautique. Quelques explications sur le maniement de la pagaie et nous voilà embarqués sur l'Ourcq pour une balade au fil de l'eau. Après une journée sportive, cap sur Rosoy-en-Multien pour tester Escape Forest, un escape game où l'on campe en forêt entre amusement et grands frissons !



Jour 2 : Jeux d'aventure et de société

Après une nuit près du feu, durant laquelle nous avons chanté, ri et partagé nos meilleures anecdotes, nous avons repris le jeu en début de matinée jusqu'à l'épreuve finale de la mine. Ces vingt heures en forêt se sont révélées être l'aventure parfaite pour souder les liens amicaux et partager

un moment unique, chargé en émotions. Pour finir le week-end en beauté, nous avons rejoint un bar nommé le « Beers corner » au Plessis-Belleville pour une soirée autour d'une bière, de charcuterie, de fromage et d'un jeu de société dans la bonne humeur générale.



Retrouvez toutes les adresses de l'article sur notre site : www.valois-tourisme.com

En ville ou à la campagne, les hébergeurs et restaurateurs du Pays de Valois se tiennent à disposition des visiteurs pour l'organisation d'un séjour inoubliable. Envie de liberté ou d'un service tout compris : hôtels, gîtes ou maisons d'hôtes vous proposent leurs services et vous accompagnent dans votre découverte du territoire.

A man with glasses and a brown jacket is looking at a brochure held by a woman with long dark hair wearing a blue denim jacket. They are in a travel office with shelves of brochures in the background.

Préparer son séjour

en Valois

Hébergements

Les incontournables du territoire

Le Bois du Valois

Ce gîte est une ancienne maison de chasse de 1875. Il est situé sur la commune de Betz, au cœur d'un bois privé de trente hectares. Il possède quatre chambres avec salles de bain privatives ainsi qu'une cuisine équipée.

INFOS PRATIQUES

Tarif à partir de 820€/semaine - 9 personnes
Lieu-dit le Valois, 60620 Betz - Tél : 06 62 17 00 05
Mail : leboisduvalois@gmail.com - www.gites-de-france.com



La ferme du Raguet

Cette maison d'hôtes installée au cœur du Valois, à Auger-Saint-Vincent, propose dans un cadre authentique, cinq chambres dans un bâtiment indépendant. Dans la propriété principale, un séjour avec une TV est ouvert aux visiteurs, ainsi qu'un jardin, une piscine couverte et un parking.

INFOS PRATIQUES

Tarif à partir de 55€ / nuit - 5 chambres d'hôtes
8 rue Raguet, 60800 Augers-Saint-Vincent
Tél : 03 44 59 03 61 - Mail : lafermeduraguet@orange.fr - Lafermeduraguet.fr

Domaine de Scipion

Ces chambres d'hôtes situées dans la maison familiale, au cœur de l'exploitation agricole, permettent de profiter de la nature et du calme de la campagne. Il est possible d'y découvrir le métier d'agriculteur et les produits du terroir fabriqués par les propriétaires.

INFOS PRATIQUES

Tarif à partir de 90€ / nuit
3 grande rue, 60620 Rosoy-en-Multien
Tél : 03 44 87 92 72 / 06 83 41 19 97
Mail : scipion@gmail.com
www.Domainedes SCIPION.jimdo.free.com
3 chambres d'hôtes

@domainedes SCIPION
 Domaine de Scipion



La cabane aux loups

Logement insolite situé au cœur du Pays de Valois, la cabane aux loups offre une parenthèse authentique et dépayssante dans un univers très nature. On trouve dans cette cabane en bois un grand salon chauffé par un poêle à bois avec une kitchenette, une chambre douillette, et une salle de bain dans un décor typique et rustique.

INFOS PRATIQUES

Tarif à partir de 129€ / nuit
1 à 6 personnes
18 route de Compiègne
60800 Crépy-en-Valois
Tél : 06 77 77 61 04
Mail : lacabaneauxloups60@outlook.fr
www.lacabaneauxloups.com

La cabane aux loups
 @la_cabane_aux_loups

les nouveautés du territoire



L'Olivianne

Situé à la sortie de Crépy-en-Valois, ce gîte est un véritable écrin de verdure : terrasse, bois, jardins et terrains de sport extérieurs sont à disposition des visiteurs. À deux ou à quatre, cette petite maison entièrement rénovée avec sa chambre, sa cuisine équipée et sa pièce de vie avec chauffage au poêle est proposée à la location.

INFOS PRATIQUES

Tarif de 190 € / nuit
2 à 4 personnes
3 Chemin du Four à Chauv
60800 Crépy-en-Valois
Tél : 06 81 61 46 73
Mail : giteolivianne@orange.fr
Giteolivianne.hubside.fr

Gîte l'Olivianne

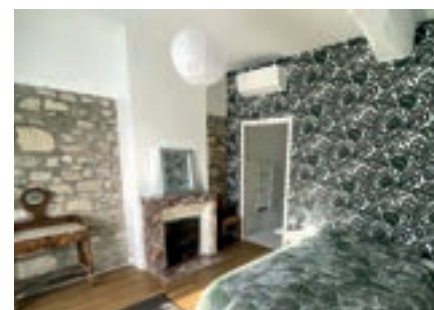

La maison du Gué

Situé dans le village d'Antilly, dans le lieu-dit « La Clergie », ce gîte est installé au cœur d'une exploitation agricole. Dans une maison entièrement rénovée de 180m² aménagée sur deux niveaux, le gîte se compose de quatre chambres et d'une grande pièce de vie. Son jardin privé en été et sa grande cheminée en hiver, font de « La maison du Gué » le lieu idéal pour des retrouvailles familiales ou amicales.



INFOS PRATIQUES

Tarif à partir de 1 200€ / la semaine
8 personnes
La Clergie - 60620 Antilly
Tél : 06 80 84 50 69
Mail : laclergie@outlook.fr
www.gites-de-france.com

Le Gué : gîte à la campagne

Le gîte des portes de Paris

Situé à deux pas de la gare et du centre-ville de Crépy-en-Valois, ce gîte peut accueillir jusqu'à six personnes avec ses deux chambres et sa mezzanine, dans un esprit loft. Salon et cuisine tout équipés seront parfaits pour les séjours affaires, en famille ou entre amis.

INFOS PRATIQUES

Tarif à partir de 149€ / nuit
2 à 6 personnes
1 Avenue de Senlis
60800 Crépy-en-Valois
Tél : 06 25 98 08 07
Mail : magali.oullie@gmail.com
www.gitedesportesdepariscrepy.com

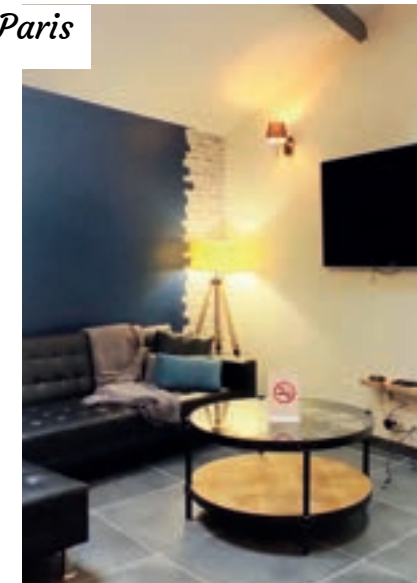

Le gîte Saint-Vincent

Ce gîte, situé dans un ancien presbytère à Auger Saint-Vincent, dispose de 120m² entièrement rénovés sur deux niveaux. Les trois chambres sont équipées d'une salle de bains privatives.

INFOS PRATIQUES

Tarif à partir de 95€ / nuit
2 nuits minimum - 2 à 6 personnes
1 Place Saint Vincent
60800 Auger-Saint-Vincent
Tél : 06 33 21 86 03 / 03 44 59 16 58
Mail : fabrice.dalongeville@gmail.com
mairie.auger.60@wanadoo.fr
Airbnb.fr

Côté hébergements

Gîtes

- | | |
|-----------------------------|-----------------------------|
| 1 Les Maisons du Multien | 22 La petite Maison |
| 2 Le Gué | 23 Le Cerisier |
| 3 Gîte de l'Auge | 24 L'Olivianne |
| 4 Gîte Saint-Vincent | 25 Maison du Parc |
| 5 La Ferme du Raguet | 26 Sous les Tilleuls |
| 6 La Baronaise | 27 Teyo |
| 7 La Ferme du Grand logis | 28 Casa Juno |
| 8 Le Moulin de Saint-Victor | 29 La Charmille |
| 9 Les Fontaines | 30 Le Cornouiller |
| 10 Les Marronniers | 31 Les Hauts de la Cavée |
| 11 La Bodégare | 32 Le Jardin de Jeanne |
| 12 Le Bois du Valois | 33 La Pause Champêtre |
| 13 L'Orée des Bois | 34 Le gîte de Cilia |
| 14 Le gîte des Cimes | 35 L'instant |
| 15 Ferme du Château de Poix | 36 Chez Madame Titus |
| 16 La Pommeraie | 37 Le Chalet du Bois du Roy |
| 17 La Ruche | 38 La Ceriseraie |
| 18 Les roches | 39 Le Clos de Champlieu |
| 19 A la découverte de Crépy | 40 Teyo - Les Lavoirs |
| 20 Gîte de la Gare | 41 La petite Maison |
| 21 Gîte des portes de Paris | 42 Le Passage |
| | 43 La Vez'oïse |

Maisons d'hôtes

- | | |
|--------------------------------|--|
| 44 La Ferme du Raguet | 52 L'Echo de l'eau |
| 45 Le Domaine de Cyclone | 53 La villa des Pins |
| 46 Les Chambres du Grand Logis | 54 Le Re-pause Pieds du Four d'en Haut |
| 47 Le château de Macque | 55 Le Domaine de Scipion |
| 48 La Maison Blanche | 56 Les Chambres de la Prairie |
| 49 Les Hauts de la Cavée | 57 La Rocquerie |
| 50 Les Jardins Français | 58 Le Manoir du Plessis-au-Bois |
| 51 Les Chambres de Cilia | 59 Chez Nicole |

Hôtels

- | |
|---------------------------|
| 60 Kyriad |
| 61 Saint-Ladre |
| 62 Château d'Ermenonville |

Insolite

- | |
|------------------------|
| 63 Le Bois de Rosoy |
| 64 La cabane aux loups |
| 65 L'ancien Moulin |

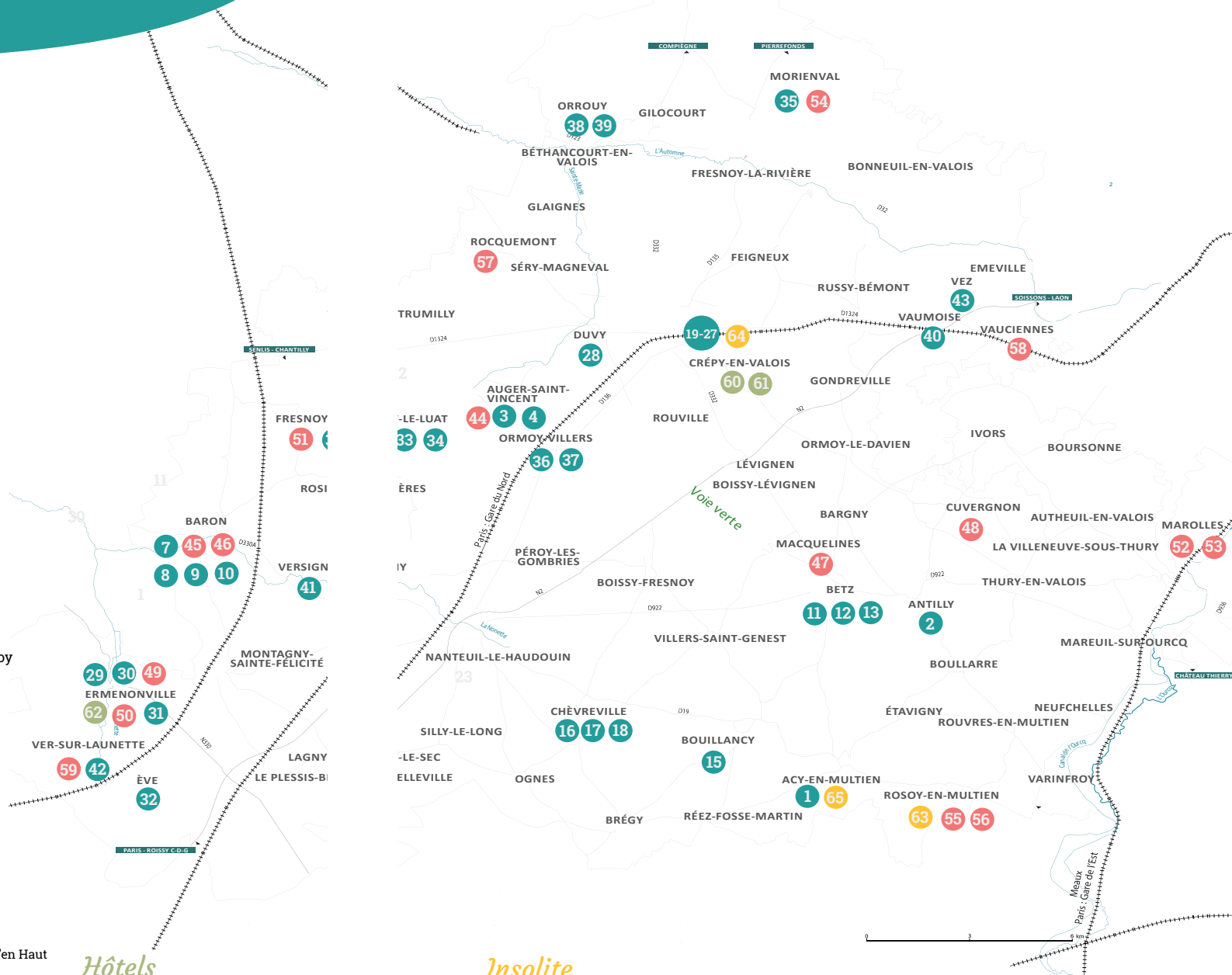

Retrouvez les adresses et informations sur notre site www.valois-tourisme.com

Restauration

Les incontournables du territoire

La crêperie du Parc

Ce restaurant emblématique du village d'Ermenonville propose un large choix de galettes, de crêpes et de plats traditionnels dans un cadre authentique et familial. En été, profitez d'une pause gourmande en terrasse.

INFOS PRATIQUES

1 rue du Prince Radziwill
60950 Ermenonville
Tél : 03 44 54 05 52
Mail : lacreperieduparc@orange.fr
www.lacreperieduparc.net

[f Crêperie Du Parc À Ermenonville](#)

Beers Corner

Ce bar à bières a été ouvert en 2017 par Florian et Damien, deux amis qui ont souhaité apporter un peu de la culture anglaise des bars et de la bière dans le Pays de Valois. Bières, planches de tapas à partager et soirée à thèmes sont la recette d'un lieu chaleureux et convivial.

INFOS PRATIQUES

4 Av. de la Gare
60330 Le Plessis-Belleville
Tél : 0344576816
Mail : hello@beers-corner.fr
www.beers-corner.fr

[f Beers Corner](#)
[@beerscorner60](#)



La Fleur de sel

Ce restaurant, situé dans le centre-ville de Crépy-en-Valois, propose une cuisine traditionnelle dans un cadre exceptionnel.

Vivez un moment gourmand, hors du temps, dans une cave voutée datant du XIV^e siècle.

INFOS PRATIQUES

14 rue Nationale, Crépy-en-Valois
Tél : 03 44 94 15 95
Mail : lerestaurant.lafleurdesel@gmail.com
www.la-fleurdesel.com

[f La Fleur de Sel](#)
[@lafleurdesel.crepy](#)



Maison M

Cuisine maison et produits de saison sont la recette des plats proposés chaque jour par ce restaurant et salon de thé. Profitez d'un déjeuner ou d'un thé en terrasse au cœur du centre-ville de Crépy-en-Valois.

INFOS PRATIQUES

45 rue Nationale - 60800 Crépy-en-Valois
Tél : 09 50 83 29 96 Mail : contact@maison-m.fr

[f Maison M](#) [@maison__m_](#)

Comme avant

Ce petit restaurant traditionnel au cœur de Crépy-en-Valois est une adresse incontournable : il propose une cuisine gourmande et généreuse avec une carte adaptée aux produits de saison. Arnaud vous accueille dans un cadre charmant et une ambiance chaleureuse pour profiter d'un repas concocté avec des produits frais locaux.

INFOS PRATIQUES

48 rue Nationale - 60800 Crépy-en-Valois
Tél : 03 44 39 52 22 - Mail : restaurant.commeavant@gmail.com

[f Restaurant COMME AVANT](#)

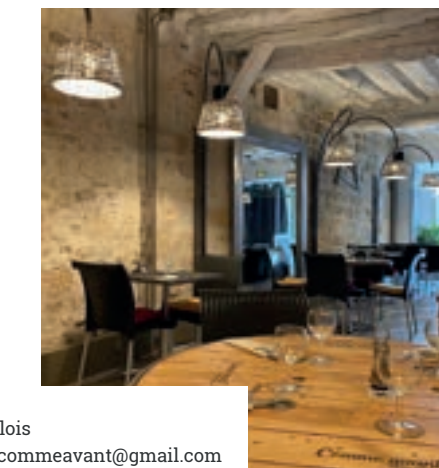

Les nouveautés du territoire

Ambroisie

Ce nouvel établissement, situé au cœur du centre-ville de Crépy en Valois, est un parfait mélange entre épicerie fine et brasserie. Idéal pour profiter d'un verre en terrasse l'été, accompagné d'un grand choix de tapas préparés avec des produits de qualité. La cuisine proposée dans ce lieu coloré et atypique, permet un véritable voyage dans les terres du sud.

INFOS PRATIQUES

63 rue Nationale - 60800 Crépy-en-Valois
Tél : 03 64 23 68 35
Mail : lambroisiecrepy@gmail.com

[f L'Ambroisie Crépy en Valois](#)
[@lambroisiecrepy](#)



Comptoir italien

Le Comptoir Italien propose un moment de convivialité, en couple, en famille ou entre amis autour d'un bon repas élaboré avec d'authentiques produits italiens. Les plats sont préparés avec des produits frais et de qualité. Un petit coin épicerie vous permettra d'acheter vos produits favoris !

INFOS PRATIQUES

Bd Victor Hugo
60800 Crépy-en-Valois
Tél : 03 44 87 27 09
Mail : crepy@lecomptoir-italien.fr

[f Le Comptoir Italien Crépy](#)
[@lecomptoiritalien_crepy](#)

Au comptoir

Pizza, plat du jour et brunch le dimanche dans un cadre à la décoration moderne, c'est ce que propose ce restaurant situé à cinq minutes du centre-ville. Soirées et animations thématiques sont proposées afin de passer un moment agréable entre amis, en famille ou entre collègues.

INFOS PRATIQUES

65 bis Rue Henri Laroche, 60800 Crépy-en-Valois
Tél : 03 44 94 18 88

[f Restaurant Au comptoir](#)



La Pivoine

La Pivoine est le restaurant idéal pour découvrir un autre type de cuisine asiatique, dans un cadre épuré, moderne et traditionnel : la street food chinoise, le Gua Bao. Ce mini sandwich, snack que l'on trouve dans les ruelles de Taïwan est très populaire. En venant à La Pivoine, voyagez en Asie depuis le Valois.

INFOS PRATIQUES

26 Rue Charles de Gaulle - 60800 Crépy-en-Valois
Tél : 03 44 88 73 41 - Mail : lapivoine.oise@gmail.com

[f La Pivoine](#) [@lapivoine.oise](#)



Côté restauration

Les restaurants

- | | |
|------------------------|-------------------------------|
| 1 L'Hirondelle | 16 La Crêperie du Parc |
| 2 La Bodégare | 17 Le Relais de la croix d'or |
| 3 608 Wok Panda | 18 La table du Poète |
| 4 Au comptoir | 19 Bouddha Wok |
| 5 L'Ambroisie | 20 Tri-ann |
| 6 Comme avant | 21 Pizzeria l'Atelier |
| 7 La Fleur de sel | 22 L'Auberge de la Vallée |
| 8 La Pivoine | 23 Le croc du Lion |
| 9 Le Comptoir italien | 24 Au Dragon d'Or |
| 10 Le Loft | 25 Casa Bello |
| 11 Le Relais du Valois | 26 Bella Mora |
| 12 Maison M | 27 Chez Emilia |
| 13 O'Couscous | 28 Kfe in |
| 14 San Tian | 29 Sushi Z |
| 15 Z-Sushi | 30 Wafu |
| | 31 L'Orée de la Forêt |

Bar et dégustation

- 32 Valois Fromage
- 33 Beer's Corner
- 4 L'Ambroisie

Restauration rapide

- | | |
|------------------------|-----------------|
| 34 Harry's Gourmet | 37 Pizza Délice |
| 35 Oslo Pizza | 38 MC Diner |
| 36 Pizzeria le Palazzo | 39 Pizza Vegas |
| | 40 Cinco Pizza |

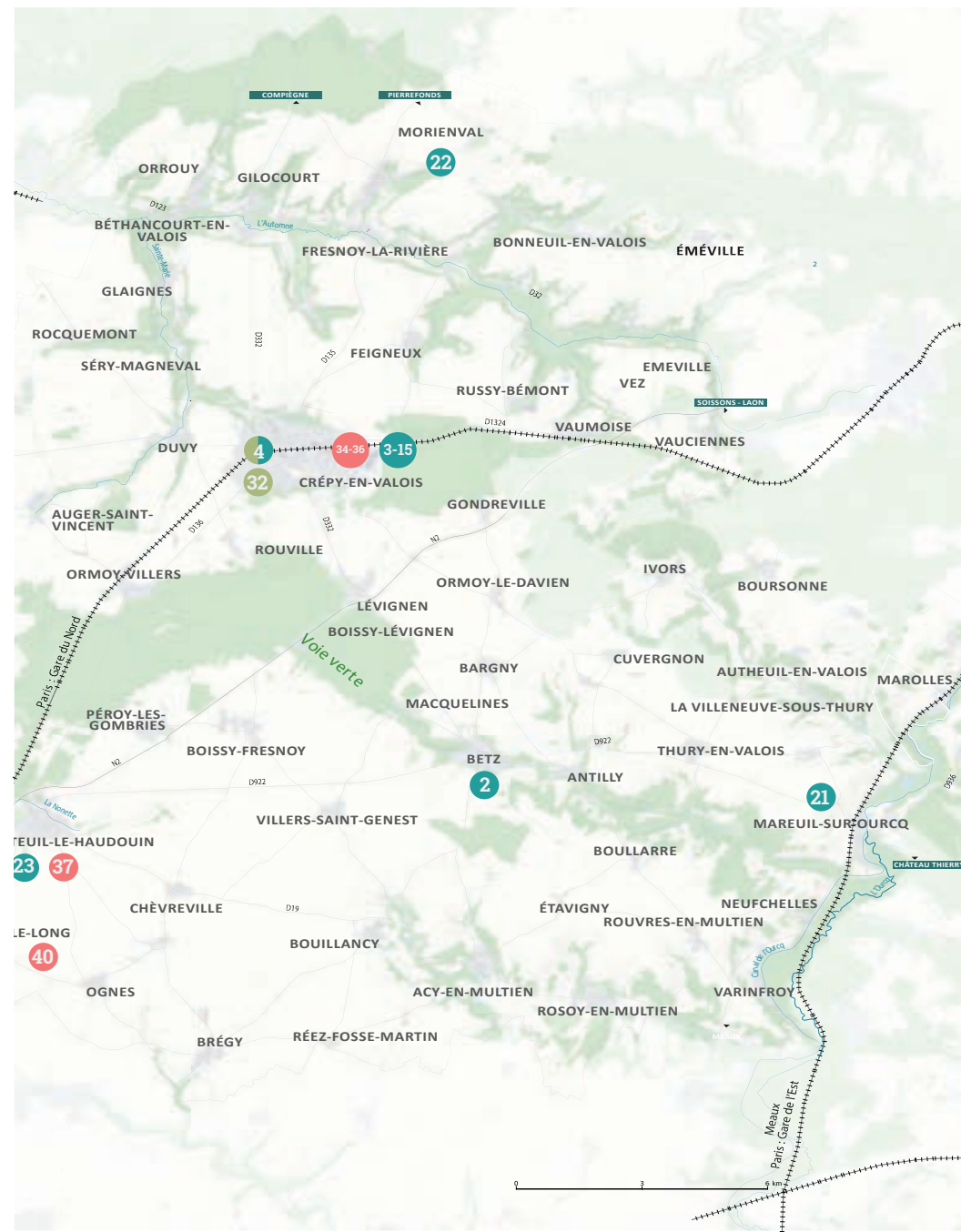
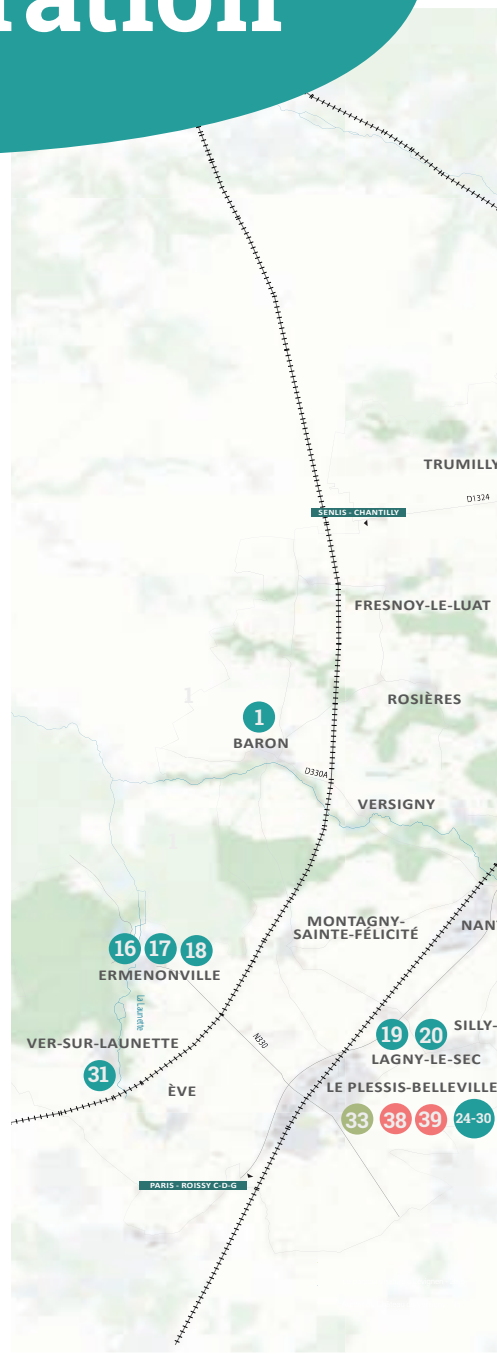

Retrouvez les adresses et informations sur notre site
www.valois-tourisme.com

Venir dans le pays de Valois



En train..

Nos gares

- Le Plessis-Belleville
- Crépy-en-Valois
- Nanteuil-le-Haudouin
- Mareuil-sur-Ourcq
- Ligne depuis Paris gare du nord : ligne k



En voiture...



Depuis Paris : A4, prendre la A104 à Torcy, prendre la N2 direction Soissons à Mitry-Mory ou Autoroute A1 depuis Paris ou Lille sortie en direction de Senlis/Creil/Crépy-en-Valois



En avion...

Nos aéroports à proximité

- Aéroport Paris-Charles de Gaulle – 30 minutes en voiture
- Aéroport de Beauvais – 1h en voiture



Ou encore en bus !

- Depuis Roissy : Ligne 691 Roissy-en-France - Crépy-en-Valois
- Depuis Paris : Ligne noctilien N143 Gares de Paris jusqu'à CDG puis 691 CDG - Crépy-en-Valois
- Depuis Senlis / Chantilly : Ligne 692 Senlis - Crépy-en-Valois
- Depuis Compiègne : Ligne 656/657 Compiègne - Crépy-en-Valois



#PAYSDEVALOIS

Partagez vos plus belles émotions



 @ot_pays_de_valois



Office de Tourisme du Pays de Valois

Mes recommandations

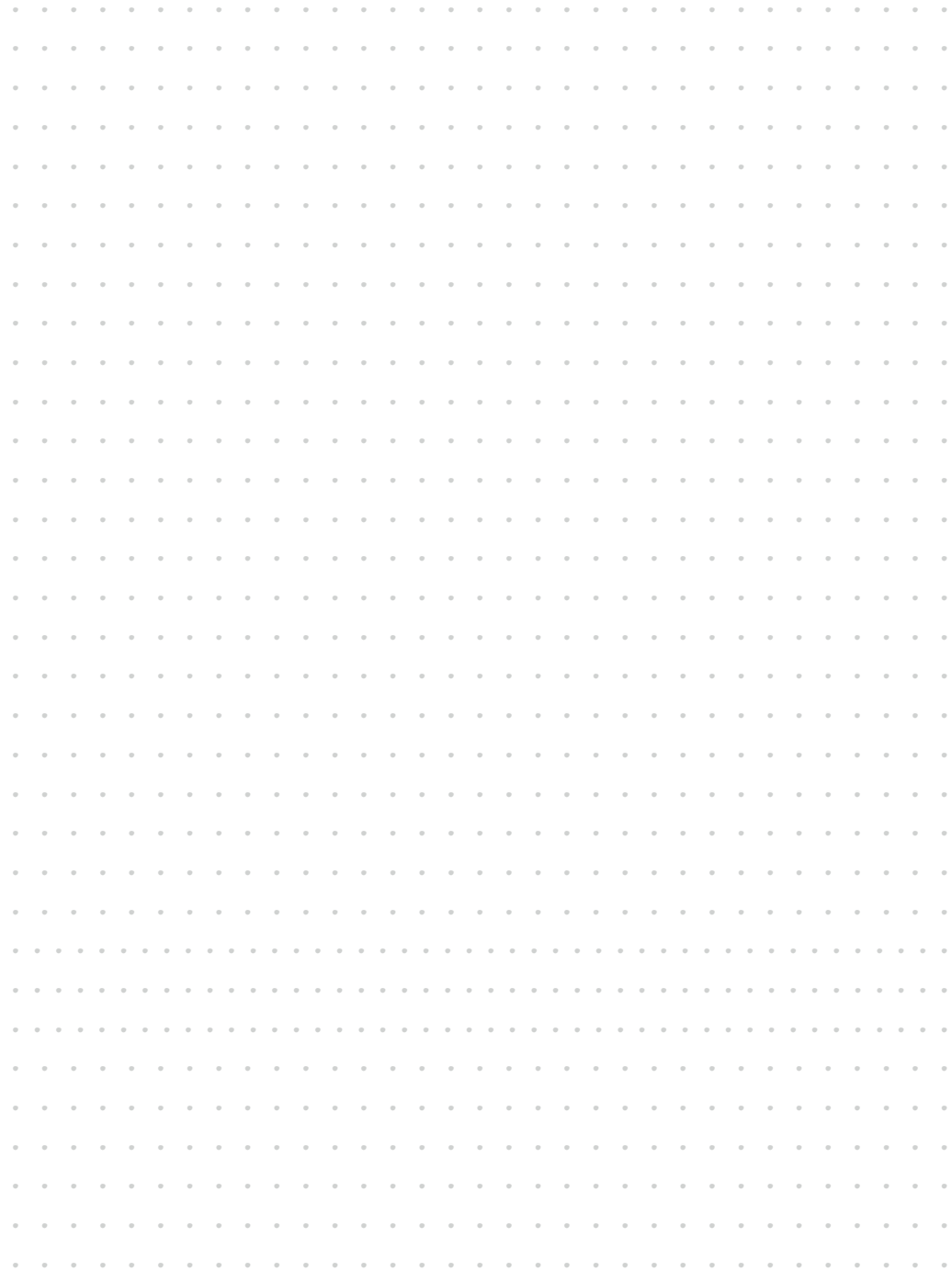
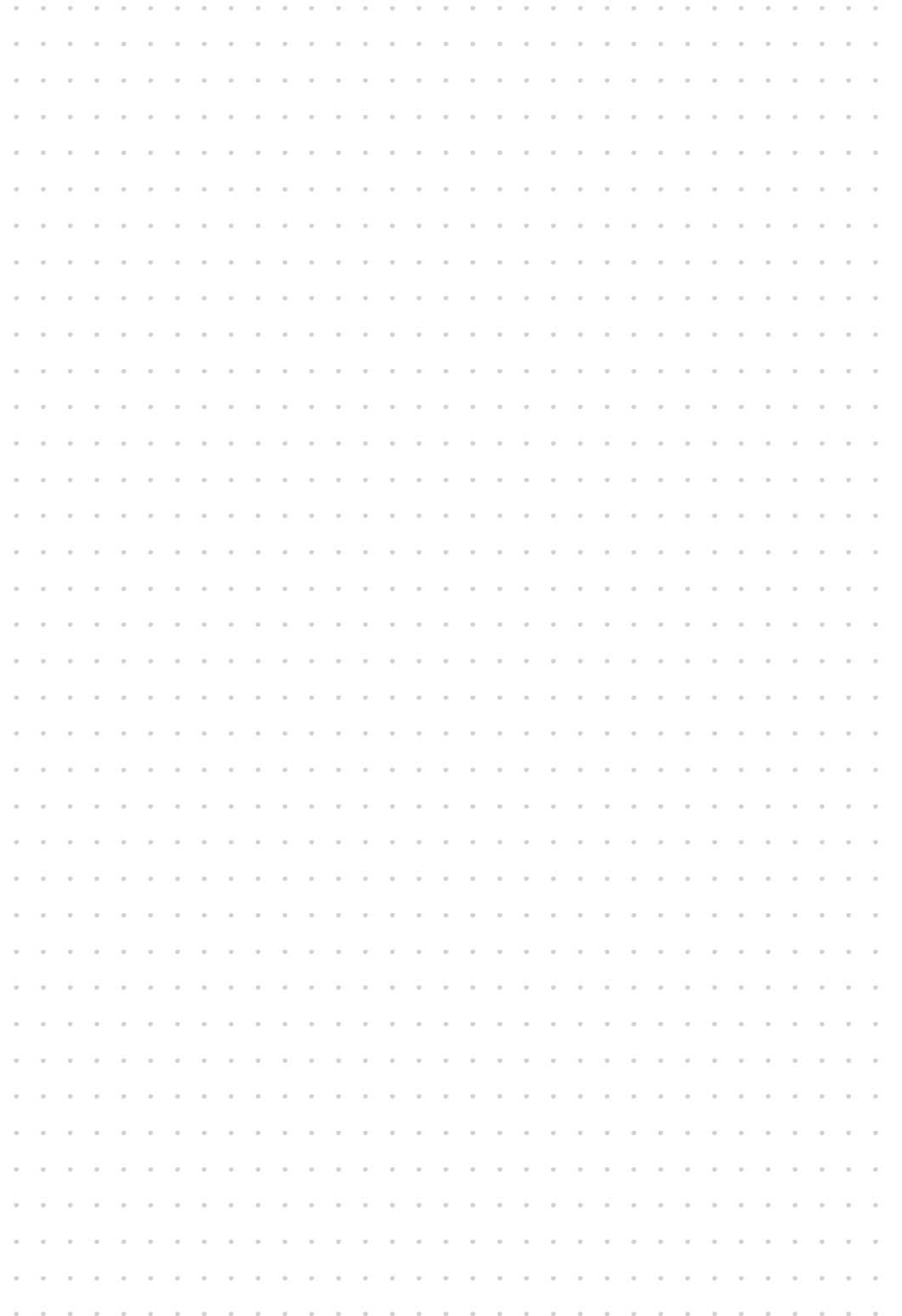
A large grid of small dots for writing recommendations, occupying the left half of the page.A large grid of small dots for writing recommendations, occupying the right half of the page.

Office de Tourisme du Pays de Valois

Retrouvez-nous sur

www.valois-tourisme.com

Contactez-nous sur notre adresse mail

contact@valois-tourisme.com

et suivez-nous sur :  Facebook  Instagram  Youtube



#PaysdeValois

