

RAPPORT 2025

DU CONSERVATOIRE DANSE ET MUSIQUE EN VALOIS
(DMV)

LE PAYS DE VALOIS
COMMUNAUTÉ DE COMMUNES

DANSE & MUSIQUE EN VALOIS : UN LIEU D'APPRENTISSAGE, DE CRÉATION ET DE PARTAGE

Depuis 2019, Danse & Musique en Valois œuvre au développement de l’enseignement artistique et à l’accès à la culture pour tous les habitants du territoire. À travers la musique et la danse, le conservatoire accompagne chaque élève dans son parcours, quel que soit son âge, son niveau ou son projet, en favorisant à la fois l’apprentissage, l’épanouissement personnel et la pratique collective.

Aujourd’hui, plus de 600 élèves fréquentent l’établissement. Son action rayonne largement au-delà de ses murs grâce à des interventions menées auprès des écoles primaires, de la petite enfance, des EHPAD et de structures spécialisées. Cette présence de proximité traduit une volonté forte : faire de la pratique artistique un vecteur de lien social, de découverte et de partage.

Danse & Musique en Valois contribue également à la vitalité culturelle du territoire. A travers de nombreux rendez-vous (concerts, spectacles, projets participatifs), le conservatoire présente régulièrement le travail mené tout au long de l’année par les élèves et les équipes pédagogiques.

Cette articulation entre apprentissage, pratique collective et expérience de la scène s’inscrit pleinement dans le projet pédagogique de l’établissement.

Concernant la pédagogie, le conservatoire se conforme aux orientations du ministère de la Culture avec un enseignement musical qui repose sur trois axes complémentaires : la formation musicale, la pratique instrumentale ou vocale et les pratiques collectives.
Les études musicales et chorégraphiques sont structurées en trois cycles, avec un examen départemental organisé par l’UDEPA60 pour le passage en cycle supérieur.

Soutenu pour l’ensemble de ses activités et reconnu par le Département de l’Oise comme pôle ressource danse, le conservatoire affirme une ambition forte pour les années à venir : conjuguer excellence artistique, démocratisation culturelle et innovation pédagogique afin de répondre aux attentes des publics et d’accompagner l’évolution des pratiques artistiques sur le territoire.

3

Sites d'enseignement

Répartis sur le territoire

637

Élèves

Toutes disciplines confondues

La saison 2025-2026 a été marquée par l'augmentation des effectifs, l'enrichissement des pratiques collectives et l'intensification des actions "hors les murs", notamment vers les publics scolaires, la petite enfance, les seniors et les personnes en situation de handicap. Ce rapport détaille les activités, les chiffres clés et les perspectives de développement de l'établissement.

Missions et rôle du conservatoire

Le conservatoire s'articule autour de trois missions principales :



L'enseignement artistique spécialisé

Proposer un parcours structuré en danse et en musique, des plus jeunes aux adultes. Les cours s'adressent aux amateurs comme aux élèves se dirigeant vers une orientation préprofessionnelle. L'enseignement suit les recommandations du Schéma National d'Orientation Pédagogique et du Schéma Départemental des Enseignements Artistiques.



La diffusion culturelle

À travers des auditions, concerts, spectacles et galas, DMV participe activement à la vie culturelle du territoire. Ces événements valorisent le travail des élèves et enrichissent leur expérience scénique.



L'action éducative

Fidèle à sa mission de service public, le conservatoire mène des interventions auprès des écoles, des jeunes enfants, des personnes âgées et des personnes à besoins spécifiques.

DMV est également reconnu comme **le pôle ressource danse** par le Conseil départemental de l'Oise. À ce titre, il coordonne les évaluations de fin de cycle, accompagne les établissements et favorise les projets départementaux.

Effectifs et organisation des enseignements

À la rentrée 2025-2026, DMV a accueilli **637 élèves** (contre 625 en 2024/2025), issus de **505 familles**. Ces chiffres témoignent de la croissance des effectifs et de la confiance des familles.

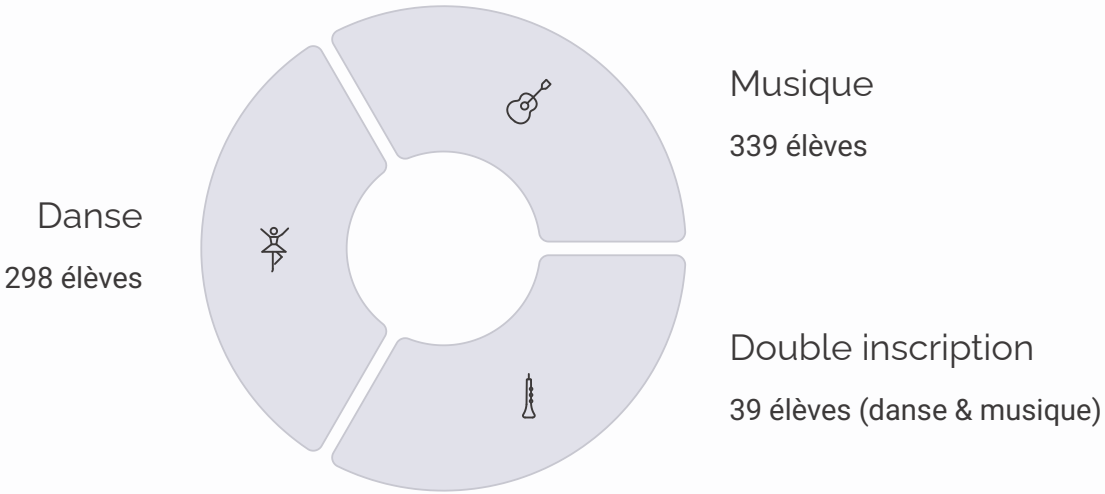

Répartition par site

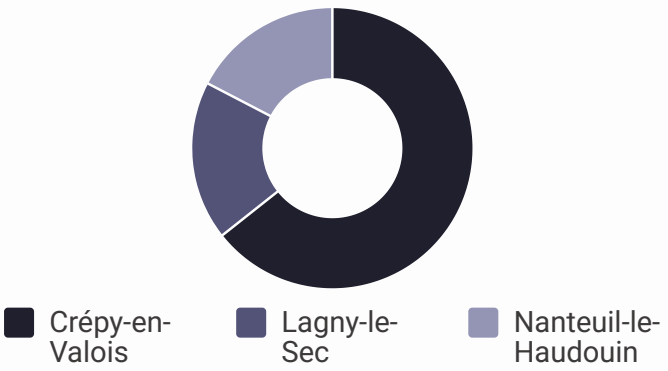

Équipe pédagogique

- 24 enseignants (4 en danse et 20 en musique)
- 324 heures d'enseignement par semaine
- 11 016 heures sur l'année

L'offre pédagogique et artistique

La danse

Trois spécialités sont enseignées :

- **Danse contemporaine**
- **Danse jazz**
- **Danse hip-hop**

Des ateliers chorégraphiques complètent la formation, permettant aux élèves d'explorer la création collective et le travail scénique.

La musique

L'offre instrumentale est diversifiée :

- **Cordes :** alto, violon, violoncelle
- **Vents :** clarinette, cor d'harmonie, flûte traversière, saxophone, trompette, trombone
- **Guitares :** classique, électrique, folk, basse
- **Claviers :** piano classique, piano musiques actuelles
- **Percussions :** batterie
- **Chant :** lyrique, musiques actuelles

Formation musicale et pratiques collectives

La formation musicale est intégrée à tous les cursus "musique". Les pratiques collectives, au cœur de la pédagogie de DMV, incluent : chorales, harmonie junior, orchestres et ensembles.

Actions culturelles et pédagogiques

Auditions et concerts

La saison a été rythmée par de nombreux événements :

- 12 décembre 2025 - Audition piano - Crépy-en-Valois
- 13 décembre 2025 - Concert de Noël - Crépy-en-Valois
- 6 février 2026 - Audition de Piano - Lagny-le-Sec
- 18 mars 2026 - Audition d'alto et violon - Crépy-en-Valois
- 8 avril 2026 - Audition de Piano - Crépy-en-Valois
- 13 mai 2026 - Audition de Guitare - Crépy-en-Valois
- 20 mai 2026 - Audition de violons - Crépy-en-Valois
- 27 mai 2026 - Audition de flûte traversière - Crépy-en-Valois
- 10 juin 2026 - Audition Saxophone - Crépy-en-Valois
- 13 juin 2026 - Audition Violoncelle - Crépy-en-Valois
- 22 au 26 juin 2026 - Semaine banalisée - Auditions de classe dans les 3 sites
- 27 juin 2026 - Gala Jazz contemporain - Gymnase de Nerval, Crépy-en-Valois
- 28 juin 2026 - Gala Hip Hop - Gymnase de Nerval, Crépy-en-Valois
- 24 janvier 2026 - Concert en famille - Lévignen
- 30 janvier 2026 - Nuit des conservatoires - Crépy-en-Valois
- 31 janvier 2026 - Ateliers chorégraphiques - Lévignen
- 28 mars 2026 - Orchestre - Betz
- 30 mai 2026 - Concert MAA musique et chant - Crépy-en-Valois
- 31 mai 2026 - Concert MAA jazz - Crépy-en-Valois
- 5 juin 2026 - Inauguration musée - Crépy-en-Valois
- 6 juin 2026 - Festival « La Félicité » - Montagny-Sainte-Félicité
- 13 juin 2026 - Ouverture saison CCPV - Lagny-le-Sec
- 20 juin 2026 - Fête de la musique - Acy-en-Multien
- 21 juin 2026 - Fête de la musique - Donjon de Vez



Les grands rendez-vous chorégraphiques

Le **Gala de danse** des 27 et 28 juin 2026 devait être l'événement majeur pour les danseurs. Hélas, cette édition a été annulée en raison de la canicule.

Ces événements ont accueilli un total de 1 539 personnes.

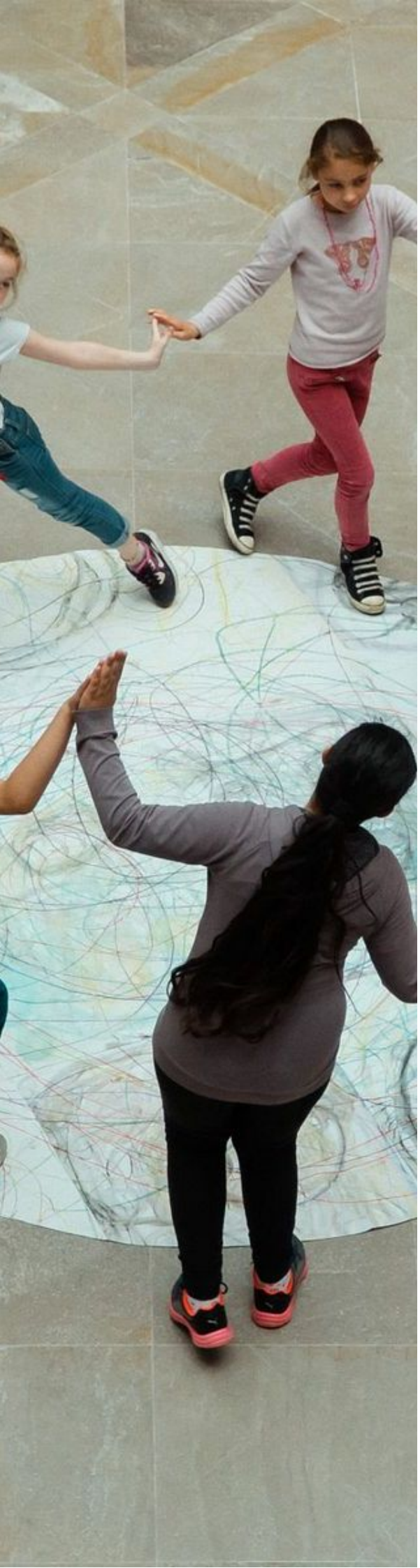

Les interventions hors les murs

En milieu scolaire

Le partenariat avec l'Éducation Nationale est un pilier de l'action de DMV.

Sur l'année 2025 :

- 15 classes en Danse
- 31 classes en Musique

Au total, pour 27 heures d'interventions par semaine, ce sont **46 classes, soit 775 élèves** qui devaient bénéficier gratuitement d'interventions artistiques mais en raison d'une absence de professeur, ces chiffres ont été revus à la baisse. Ce partenariat entre les enseignants et les professeurs du conservatoire tend à compléter les compétences visées par l'éducation nationale en fonction des cycles d'apprentissage.

Petite enfance

Deux heures d'ateliers hebdomadaires (danse et musique) sont proposées au service Petite Enfance de Crépy-en-Valois.

4 structures accueillant les enfants âgés de 3 mois à 3 ans sont concernées : le relais petite enfance, le multi-accueil, la Halte jeux et la crèche familiale

EHPAD

Le conservatoire organise des chorales d'une heure dans deux établissements pour personnes âgées (Antilly et Nanteuil-le-Haudouin).

Foyer spécialisé

En partenariat avec le service culturel et solidarités territoriales du Conseil départemental, un atelier de danse contemporaine d'une heure hebdomadaire est mené au foyer Saint Rieul de Trumilly pour des personnes en situation de handicap. Ce temps est un espace d'expression et de liberté pour les résidents.

Perspectives

Pour les saisons à venir, DMV envisage de :

- Maintenir et consolider ses effectifs
- Développer de nouvelles esthétiques artistiques (théâtre, arts plastiques)
- Renforcer ses partenariats scolaires et périscolaires
- Amplifier son rôle de pôle ressource danse

Conclusion



Le Conservatoire Danse & Musique en Valois s'affirme comme un **acteur essentiel** de l'enseignement artistique et de la vie culturelle du Pays de Valois.

Grâce à la qualité de son enseignement, à la diversité de ses projets et à la richesse de ses partenariats, il contribue activement à la formation des jeunes et au rayonnement culturel du territoire.

Qualité pédagogique

Un enseignement artistique de haut niveau avec une équipe de 24 professionnels

Diversité des projets

Des actions variées touchant tous les publics du territoire

Partenariats riches

Une collaboration étroite avec les acteurs locaux et départementaux

L'année 2025-2026 confirme cette dynamique et ouvre des perspectives prometteuses pour l'avenir.

Compte administratif 2025

Le compte administratif en détails



FONCTIONNEMENT					
Dépenses	Libellé	CA 2023	Recettes	Libellé	CA 2023
60611	EAU ET ASSAINISSEMENT	108,31	002	RESULTAT DE FONCTIONNEMENT REPORTE	247 125,24
60612	ENERGIE - ELECTRICITE	933,06	6419	REMBOURSEMENTS SUR REMUNERATIONS DU PERSONNEL	11 849,82
60621	COMBUSTIBLES	1 014,12	6479	REMBOURSEMENTS SUR AUTRES CHARGES SOCIALES	4 421,60
60623	ALIMENTATION	519,56	Total Chapitre 013 Atténuations de charges		16 271,42
60631	FOURNITURES D'ENTRETIEN	76,42	7062	REDEVANCES ET DROITS DES SERVICES A CARAC. CULTURE	205 969,30
60632	FOURNITURES DE PETIT EQUIPEMENT	5 016,98	706888	AUTRES PRESTATIONS DE SERVICE	4 560,00
6064	FOURNITURES ADMINISTRATIVES	450,15	7083	LOCATIONS DIVERSES (AUTRES QUIMMEUBLES)	5 820,00
61358	AUTRES LOCATIONS MOBILIERES	7 974,81	Total Chapitre 70 Produits des services		216 349,30
615221	ENTRETIEN ET REPARATIONS DES BATIMETS PUBLICS	6 481,90	744	FCTVA	605,80
61558	ENTRETIEN ET REPARATIONS AUTRES BIENS MOBILIERS	8 382,00	7473	PARTICIPATIONS DEPARTEMENTS	60 000,00
6156	MAINTENANCE	1 173,06	Total Chapitre 74 Dotations et participations		60 605,80
6184	VERSEMENTS A DES ORGANISMES DE FORMATION	2 080,00	757351	SUBV FONCT GFP DE RATTACHEMENT	648 645,45
6251	FRAIS DE DEPLACEMENTS	8 868,63	75888	AUTRES PRODUITS DIVERS DE GESTION	4 364,01
6262	FRAIS DE TELECOMMUNICATIONS	3 059,65	Total Chapitre 75 Autres produits de gestion courante		653 009,46
627	SERVICES BANCAIRES ET ASSIMILES	157,70			
6281	CONCOURS DIVERS (COTISATIONS ...)	412,00			
6283	FRAIS DE NETTOYAGE DES LOCAUX	11 834,47			
62871	REMB DE FRAIS A LA COLLECTIVITE DE RATTACHEMENT	35 782,16			
6288	AUTRES SERVICES EXTERIEURS	11 009,30			
Total Chapitre 011 Charges à caractère général		105 334,28			
6218	AUTRE PERSONNEL EXTERIEUR	2 507,66			
6331	VERSEMENT DE TRANSPORT	4 415,00			
6332	COTISATIONS VERSEES AU FNAL	2 759,00			
6336	COTISATIONS AU CNFPT ET AU CENTRE DE GESTION	11 312,62			
6338	AUTRES IMPOTS,TAXES ET VERS ASSIMILES	1 655,00			
64111	REMUNERATION PRINCIPALE	115 020,57			
64112	SUPPLEMENT FAMILIAL DE TRAITEMENT ET INDEMNITE DE	355,44			
64118	AUTRES INDEMNITES	19 226,59			
64131	REMUNERATIONS	380 366,70			
64132	SUPPLEMENT FAMILIAL DE TRAITEMENT ET INDEMNITE DE	3 734,17			
64138	PRIMES ET AUTRES INDEMNITES	54 494,39			
6451	COTISATIONS A L'URSSAF	151 006,00			
6453	COTISATIONS AUX CAISSES DE RETRAITES	58 784,07			
6454	COTISATIONS AUX ASSEDIC	17 595,00			
6456	VERSEMENT AU F.N.C. DU SUPPLEMENT FAMILIAL	98,00			
6458	COTISATIONS AUX AUTRES ORGANISMES SOCIAUX	4 163,71			
6478	AUTRES CHARGES SOCIALES DIVERSES	11 054,00			
6488	AUTRES CHARGES	7 434,08			
Total Chapitre 012 Charges de personnel		845 982,00			
042	DOT AUX AMTS DES IMMOS INCORP ET CORPO	4 593,88			
Total Chapitre 042 Op d'ordre de trabsfert entre sections		4 593,88			
65818	AUTRES DROITS D'UTILISATION	2 418,06			
65888	AUTRES CHARGES DIVERSES DE GESTION COURANTE	700,00			
Total Chapitre 65 Autres charges de gestion courante		3 118,06			
TOTAL DEPENSES DE FONCTIONNEMENT		959 028,22	TOTAL RECETTES DE FONCTIONNEMENT		1 193 361,22

INVESTISSEMENT					
Nature	Inscription budgétaire	CA 2025 Hors RAR	Nature	Inscription budgétaire	CA 2025 Hors RAR
001	SOLDE D'EXECUTION DE LA SECTION D'INVESTISSEMENT	8 980,36	2805	AMTS DES CONCESSIONS, DROITS SIMILAIRES, BREVETS, LICENCES	227,88
2188	AUTRES IMMOBILISATIONS CORPORELLES	4 361,72	281838	AMTS AUTRE MATERIEL INFORMATIQUE	762,00
Total Chapitre 21 Immobilisations corporelles		**4 361,72**	28188	AMTS AUTRES IMMOBILISATIONS CORPORELLES	3 604,00
			Total Chapitre 040 Op d'ordre de transfert entre sections		**4 593,88**
			10222	FCTVA	2 358,40
			1068	EXCEDENTS DE FONCTIONNEMENT CAPITALISES	8 980,36
			Total Chapitre 10 Dotations, Fonds divers et réserves		**11 338,76**

TOTAL DEPENSES D'INVESTISSEMENT	13 342,08	TOTAL RECETTES D'INVESTISSEMENT	15 932,64

DEPENSES TOTALES	972 370,30	RECETTES TOTALES	1 209 293,86

	CA 2025
Résultat de Fonctionnement	234 333,00
Résultat d'Investissement	2 590,56
Résultat total	**236 923,56**